דבר

ההסתדרות הכללית של העובדים בארץ ישראל
עתון פועלי ארץ ישראל
מייסדו ועורכו הראשון ברל כצנלסון ז"ל

יח באייר תשל"ב, 2 במאי 1972 ● גליון 14254 ● השנה הארבעים ושבע

היום 12 עמודים ● המחיר 45 אגורות

היום ב„דבר"

- הממשלה בנתיבי המינהל / מ. שמיר
- צפויים סכסוכים בענף הספנות / אריאלה ראובני
- קרייסקי — השליט במפלגתו / א. קן
- דו־שיח נוקשה באנקרה / דב אפל
- תחומי מלחמת בר־כוכבא / צבי אילן
- מדור כלכלה עמ' 9—10
- חוק הפנסיה — עול בלתי־אפשרי / י. ארנון
- כיצד להבטיח הגינות במסחר / חיים ברנזון
- ברידג' ותקליטים עמ' 11

מזג האוויר

מעונן חלקית. גשם מקומי צפוי בצפון הארץ ובמרכזה. בשעות הבוקר. הטמפרטורות החזויות: ירושלים 17—12 מעלות, תל אביב 22—18, עפולה 26—15, נצרת 19—13, נהריה 23—16, לוד 25—17, באר שבע 25—15, אילת 28—20, מצפה שלמה 29—19, רמת הגולן 14—10, הר־הכרמל 19—12, עזה 24—18 ויריחו 28—21 מעלות.

הגברת מסע האיומים המצרי

רה"ב מזהירה מו"מ ולא מלחמה ביל להסדר

את: נשים קץ לשחצנות הישראלית בת שנים; תוך זמן סביר נהיה מוכנים

ינגטון, (א. פ.). — החוץ האמריקאי המ־ מול, כי „רק דרך של - ולא מלחמה — תביא מזרח התיכון". העתונות של משרד ה־ רלס ברי אמר במסיבת . כי „ארצות הברית מ־ בתוקף, שהדרך היחידה ולשלום במזרח התיכון מצעות תהליך של מו"מ". התבקש להגיב על ההו־ שותפת שהתפרסמה בסוף שעבר במוסקבה בתום של הנשיא סאדאת, והדבר התייחס ישירות להודעה כי דבריו אינם מתייחד יסודים שהוזכרו במיסמך סובייטי. עם זאת הדגישו אמריקאים אורים את הנוקשה של ההודעה ואת התקיפים שהשמיע הנ־ סאדאת לפני שיצא למוס־

נשאל גם לתגובת משרד על מאמציו של מזכיר קורט ואלדהיים לכנס ועי־ דה בנושא המזרח התיכון. סירב להרחיב את הדיבור דתה של ארה"ב בנושא זה רק, כי „ארה"ב מודעת זה".

מאת סופר „דבר" לעניינים ערביים

הנשיא סאדאת הכריז את מול כי „בתוך זמן סביר תשיג מצרים עצמה צבאית מספקת לא רק לשם שיח־ רור השטחים, אלא גם כדי „לשים קץ לשחצנות הישר־ אלית של 23 השנים האח־ רונות" והזהיר על כוונתו ל־ הקריב מיליון חללים למען מטרה זו, „אך גם על ישראל להתכונן להקריב מיליון" (ראה „דבר היום" בעמוד 7).

בנאום 1 במאי באיצטדיון של אלכסנדריה הדגיש סאדאת: „אנו אלה שנילחם ולא ברית־המועצות. לא ביקשה לאיש להילחם בבקו־ מנו. עלינו לשלם את מחיר תקו־ מתנו". חשיבות העזרה הסובייטית, לדבריו, היא בכך שהיא מקצרת את הזמן עד למלחמה וחוסכת מאמצים.

הפעם לא חזר סאדאת על נדרו לשחרר את השטחים תוך שנה אחת וגם איכזב את הקהל, כש־ נמנע מלמסור פרטים על שי־ חותיו במוסקבה. כל מה שבכוחו היה סאדאת לומר בענין זה היה להציע „לציין היטב" בגילוי־הדעת הסובייטי־מצרי ולשבח את ליאו־ ניד ברז'נייב, ששוחח עמו במשך תשע שעות, אף שסבל מחום גבוה.

לא ישיב לאמריקאים

סאדאת הודיע, כי אין בדעתו להשיב להצעה האמריקאית האח־ רונה שקיבל, משום שלדעתו „שי־ חות הקירבה" כמתווך כמו־מ ישיר. הוא חזר וכינה את האמריקאים „רמאים ושקרנים". הוא אמר: „איננו רוצים שלום אמריקאי־ ציוני, מוטב שהאמריקאים יפתרו את בעיית וייטנאם תחילה.

בנאום בן 90 דקות באוזני 50,000 איש התגונן סאדאת מפני הביקורת על תלותו בברה"מ וחזר על הטיעונים שהשמיע בנאומיו הקודמים בעניין זה. תוך הבטחה, כי „איש לא יכתיב לנו מה לעשות" ולעולם לא נשתייך לאזור־ השפעה כלשהו". כדי להצדיק עצ־ מו הזכיר סאדאת, שאפילו רוזוולט וצ'רצ'יל באו בברית עם ברה"מ. סאדאת ליגלג על הניחושים שליוו את קיצור ביקורו במוסקבה באמ־ רו: „אויבינו חשבו, שהיתה זו הפגנה של ברית רוח. אולם ראו מה אירע כאשר קראו את גילוי הדעת, העולם כולו התהפך".

(המשך בעמ' 3, טור 1)

בריטניה שוקלת מכירת 80 מטוסי „יגואר" ללוב

מאת שלמה גינוסר, סופר „דבר" בבריטניה

לונדון, (מיוחד ל„דבר"). — בריטניה שוקלת מכירת 80 מטוסי־קרב מדגם „יגואר" ללוב — מסר אתמול הכתב לענייני הגנה של „דיילי אקספרס" צ'פמן פינצ'ר.

משקיפים בלונדון סבורים, כי הידיעה היא מהימנה ביותר, אולם מקורות רשמיים בלונדון אינם נוהגים להגיב על ידיעות בדבר עיסקות נשק.

„יגואר" הוא מטוס קרב־הפצצה המיוצר במסגרת קונסורציום קציה אנגלית־צרפתית. מנועו מיוצר על־ידי „רולס־רויס" ועיקר עבודות הייצור מבוצעת בפרסטון שבצפון אנגליה.

פינצ'ר כותב עוד, כי הלובים לוחצים עתה שוב על בריטניה לחתום על עיסקה לרכישת טאנקים מדגם „צ'יפטיין" (כ־300 במס־ פר). ה„צ'יפטיין" מיוצר על ידי חברת „ויקרס", אשר לפי ידיעות שונות מייצרת עתה שלדים בודדות, שיימכרו לחיל הים הישראלי.

פינצ'ר מוסר, כי החברות המייצרות את ה„צ'יפטיין" ואת ה„יגואר" מבקשות מממשלת בריטניה להיענות לבקשות הלובים וכי משרד ההגנה בלונדון משתוקק למכור ללובים את ה„יגואר". עד כה לא הביעה ממשלת בריטניה התנגדות לבקשת לוב.

המכון ללימודים אסטרטגיים:

ברה"מ ערוכה במזה"ת להגנה

לונדון, (י.ב. וע"ן). — הדו"ח השנתי של המכון הבין־לאומי ללימודים אס־ טראטגיים מצביע על הגבי־ רה ניכרת של העצמה הסו־ בייטית בים התיכון. עם זאת מציין הדו"ח, כי לצי הסובייטי באגן הים התיכון לא נועדו משימות של הלם אסטראטגי והוא ערוך בעיקר לצרכי הגנה.

להערכתו של המכון — אין לצ־ פות למלחמת עולם בשנות ה־70. לעומת זאת צופה הסקר גידול ב„אנרגיה הפוליטית" ביחסים הבינ־ לאומיים ומזהיר את ארה"ב בפני מגמות ההתגלגלות של ברה"מ. הד־ חותרת עתה לבטל את העליונות האמריקאית בתחום הגרעיני ה־ אסטראטגיות המצוידות בטילים.

הדו"ח מציין גם, כי למעלה מ־ רבע של הכוחות המזויינים הסו־ בייטים מוצב לאורך הגבול הסיני ומצריך, כי בשל הגברת הנוכחות הסובייטית בגבול עם סין הולים כאו זה סוגו לבצע את התפנית הקיצונית במדיניותו והזמין לפקד את הנשיא ניקסון.

הדו"ח מציין, כי נראה שהסו־ בייטים אינם נתקלים בשום הג־ בלות באשר לגישה וליציאה מן הנמלים המצריים. לעומת זאת, סירבה יוגוסלאויה להיענות לב־ קשות סובייטיות בדבר שימוש ב־ מתקנים צבאיים בטריטוריה כלה.

(המשך בעמ' 3, טור 4)

אלון נפגש עם רוג'רס

מאת חגי אשד, סופר „דבר"

סגן ראש הממשלה יגאל אלון נועד אתמול בוואשינג־ טון עם שר החוץ האמריק־ אי ויליאם רוג'רס.

שיחת השניים ארכה 80 דקות ולאחריה סירב אלון למסור פרטים כלשהם לעתונאים.

אלון נועד עם רוג'רס כשהוא מלווה על־ידי שגריר ישראל ב־ וואשינגטון יצחק רבין ופקידים בכירים של השגרירות. הפגישה נקבעה תחילה לשעה 3 אחר הצהרים אולם היא הוקדמה בש־ לוש שעות, כדי שרוג'רס יוכל להתפנות לפגישה עם הנשיא ניק־ סון, שעמדה להיערך בבית הלבן בשעה 1.30.

במגעים שמקיים עתה סגן ראש הממשלה בוואשינגטון בולטת, בין היתר, ההחרפה המילולית של נימת האיו־ מים כלפי ישראל בעיקר בפי הנשיא סאדאת, אך גם בפי מזכיר המפלגה הקו־ מוניסטית הסובייטית ליאו־ ניד ברז'נייב וגם בנוסח ה־ הודעה המשותפת שפורס־ מה בתום ביקור סאדאת ב־ מוסקבה.

והנחה היא, שלקראת ועידת הפיסגה במוסקבה הלך ותחמיר גם אחידות האיומים והלחצים להשגת ויתורים בין ברה"מ לארה"ב, כבלי לבטל את הפיסגה, וכי לא תהיה

(המשך בעמ' 3, טור 1)

מ. גירון — לניהול „נתיבי נפט"

מאת סופר „דבר"

מאיר גירון, מונה אתמול על ידי שר־האוצר, פנחס ספיר, למנכ"ל „נתיבי נפט", במקומו של מרדכי פרידמן, אשר נאלץ להתפטר בעק־ בות הסערה הציבורית שק־ מה לאחר פרסום דו"ח וע־ דת ויתקון.

מאיר גירון, שכבר כיהן כמנ־ הל בסולל־בונה, כמנכ"ל בתי־הז־ קוק ואחר כך מנכ"ל חברת „צים", נפגש עוד אתמול עם מרדכי פריד־ מן לשיחה ראשונה. הבוקר יתחיל עבודתו ב„נתיבי נפט".

בשיחה עם סופר „דבר" הדגיש אמש מאיר גירון, כי עם קבלת התפקיד מנכ"ל „נתיבי נפט" הוא נוטש את העסקים הפרטיים שלו בענף הנפט. ויפרוש מהמשרד שה־ קים בשוויץ. משרד זה עוסק ב־ ייעוץ ומבצע עיסקות בין־לאומיות בענף הנפט.

תורחב מועצת המנהלים

שר האוצר פנחס ספיר, נפגש אתמול עם כל ארבעה חברי מו־ עצת־המנהלים של „נתיבי נפט" (ההמ"ש ואא מ. פרידמן שהתפ־ טר) והודיע להם על ההחלטה למ־ נות את גירון לתפקיד מנכ"ל ה־ חברה. השר גם הודיע, כי החליט להרחיב את מועצת־המנהלים ל־ תשעה על ידי צירוף ארבעה חב־ רים חדשים, בנוסף למאיר גירון שיחליף את מרדכי פרידמן. גם במועצת־המנהלים של החברה. צעד זה של שר האוצר נתפרש אמש כהבעת אי שביעות רצון מצידו כלפי חברי מועצת המנהלים, שלא היו ערים די לנעשה ב„נתיבי נפט".

השר ספיר גם הודיע אתמול, שבימים הקרובים ימונה לחברת „נתיבי נפט" מבקר פנימי שיפקח על הביקורת הפנימית. כן נודע, כי בכוונת השר להודיע על מינוי מנהל משק ל„נתיבי נפט" לצד מנכ"ל החברה, וזאת כדי לשפר את ניהול השדה והמשק של ה־ חברה.

שר האוצר שכינס אתמול את ארבעת חברי מועצת המנהלים של „נתיבי נפט", לאחר שהחליט על מינויו של מאיר גירון, הודיע, כי יש לפצל את מועצת־המנהלים ה־ מורחבת של החברה לוועדות־מש־ נה, כדי לפקח בצורה יעילה יותר על הנעשה בחברה. ועדת־משנה בראשותו של מזכיר הממשלה, מי־ כאל ארנון, תיתן את האישור לקי־ בלת ארבעת החברים החדשים ל־ מועצת המנהלים. בפגישה אתמול השתתף גם סגן שר האוצר ד"ר צבי דינשטיין.

ראה הנוסח המלא של הודעת הממשלה אחרי הדיון בדו"ח ועדת ויתקון — בעמ' 2

קוואנג טרי נפלה

סייגון, (א.פ., י.ב., ע"ר וע"ן). — הבירה המחוזית קוואנג טרי נפלה אתמול בידי כוחות צבא צפון וייטנאם כי־ תום קרבות שנמשכו כחודש ימים.

משקיפים רואים בכיבוש קוואנג טרי את ההישג הבולט ביותר של הקומוניסטים מאז פת־ חו במיתקפה הגדולה לפני 33 ימים.

עם נפילתה של קוואנג טרי, המרוחקת 43 ק"מ מדרום לאי־ זור המפורז, מצפים עתה להגב־ רת הלחץ על עיר הבירה ה־ עתיקה של דרום וייטנאם — הואה.

בסייגון אמר אמש דובר מט־ עלתי, כי מעריכים את מספר הפליטים הנעים עתה בדרכים בי־ 350,000. רובם נע בדרכי הרמה ההררית המרכזית הצפוניים ב־ קרבת האזור המפורז.

הנשיא ניקסון אמר אתמול, כי רק כוחות אוויר וים של צבא ארה"ב הם המונעים את הקומוניסטים מלהשתלט על דרום־וייטנאם. הוא הדגיש כי ההפצצות וההפגזות על צפון־ וייטנאם כל עוד תימשך המתק־ פה הקומוניסטית.

הנשיא שב והבהיר, כי נחושה החלטתו שלא להניח ל־ צבא הצפון לנצח בוייטנאם. „אם אאפשר השתלטות קומוניסטים ב־ דרום" — אמר ניקסון — „תאבד כהונת הנשיא של ארה"ב את הי־ כבוד שרוחשים לה ברחבי העו־ לם. לא אתן לדבר כזה לקרות".

ילד וייטנאמי, שנפצע בהתקפות מוקש בכביש מספר 1 מדרום לקוואנג טרי, נושא בזרועות אביו, שהשתתף במערכה על העיר. צילום רדיו של „אסושיאייטד פרס"

היום — הבחירות ביהודה

מאת תופיק חורי, סופר „דבר"

ההכנות לקראת הבחירות ביה־ הודה הושלמו וכ־20 קלפיות יפת־ חו היום ב־7 בבוקר ל־13,068 בעלי זכות בחירה. הן יסגרו ב־ שעה 8 בערב, ומצפים שעד חצות יוודעו תוצאות הבחירות.

הממשל הצבאי, בשיתוף עם ועדות הקלפיות, הודיעו להצ־ ביע באמצעים השונים על סדרי ההצבעה.

הבחירות האחרונות בעיר חב־ רון נערכו ב־1963. אז היו 14,851 בעלי זכות בחירה לעומת 13,068 היום.

בבית להם התפטרו שבעה מוע־ מדים, ונותרו 22 אשר יתמודדו על הצבה מקומות. בעיר יש 2612 בעלי זכות בחירה. בבית־ ג'אלה יתמודדו 14 מועמדים על שבעה מקומות. 829 בעלי זכות בחירה יתפלגו בין שתי קלפיות.

בבית סאחור הוקמו שתי רשי־ מות. האחת בראשות חנא אל־ אטרש והשניה בראשות חנא אל־ יאיק. 15 מועמדים בדורה. תת־ פלגו בין שתי רשימות אשר יתר מודדו על תשעה מקומות במוע־ צת העיר. רשימה אחת בראשות סלים אבו הליל ראש העיר הנו־ כחי. והשניה בראשות ראשו מר־ סא עיסר. בחלחול משה צעירים מתוך 18 המועמדים התלכדו בר־ שימה אחת, בראשות ד"ר מוס־ טפא מלחם, ראש העיר הנוכחי.

גלילי: במדינות ערב עדיין שלטת „תורת השלבים"

מאת שמעון פינס, סופר „דבר"

בעצרת חברי „ההגנה", שי־ התכנסה אמש בתל־אביב, אמר השר ישראל גלילי כי במדי־ נות ערב עדיין שלטת „תורת השלבים" בעימות עם ישראל. „שלב א' הותר להיחזור התוקפנות של 1967 ושלב ב' — להחזרת הפליטים הערביים, שפירושו אלטרנטיבה למדינה היהודית".

גלילי הטעים, כי מצב זה ה־ נמשך זמן רב. הוא מציין ומצוי כך קיימת סכנה של כירסום־מה בהכרת צדקתנו במאבק על שלום בגבולות בני־הגנה, שפירושו אי־ חזרה לגבולות קודמים. „זהו יעד קשה להשיגו. כי אין כמעט גו־ רם בעולם המודה אתנו בתבי־ עה זו".

גלילי אמר, כי בעת האחרונה נשמעו קולות צורמים מפי נשיאי מצרים, לוב וסוריה ואפילו המלך הירדני הרהיב עוז ופירסם ברבים תכנית שאינה „מסתפקת" בהחזרת הגדה המערבית, אלא נושאת עי־ ניה לשטחים נוספים ואף לירו־ שלים.

סגן עורך „אמר" י. אורנשטיין מת מהתקף־לב

סגן עורך „אמר", יעקב אורנשטיין, מת אתמול בבו־ קר בדירתו ברמת־אביב תל־ אביב מהתקף־לב. הניח אשה, שתי בנות ומשפחה ענפה. לוי־ יתו תצא היום כ־2 אחר הצ־

הריים מחצר הלוויות העירוני בתל־אביב ותעבור דרך בית „דבר" בדרכה אל בית־העל־ מין בקרית־שאול.

דרורית צלניקר — ירושלים
בני הוכנר — כפר יהושע
נישאים
החופה תתקיים היום 2.5.1972 בחוג המשפחה בירושלים

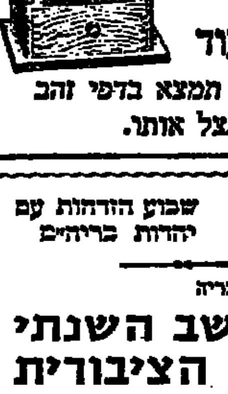

מכונות לתעשיה, מזון, חישוב, חקלאות, כביסה, כתיבה ועוד ועוד
מכונות מכל סוג לכל מטרה תמצא בדפי זהב
דפי זהב במשרדך ובביתך - נצל אותו.

עקרת הבית!

לא תמיד אפשר לקנות בשר הודו במחירים נוחים וסבי־ רים, כמו בימים אלה...

עכשו הזמן לאכול יותר בשר הודו — לבריאות ולהנאה!

לבירור התפריטים נא פני למועצה לענף הלול, ת"ד 124 תל־אביב. לקבלת חוברת מתכונים חינם.

ביום א' 7.5.72
תרום למגבית „יד ללד"
מועצת הפועלות ארגון אמהות עובדות

הקונקן הנבחר לשנת 1972
UN כשר
הקניה הטובה לשנת 1972

המועצה הציבורית למען יהודי ברית־המועצות — שבוע הזדהות עם יהודות ברית־המועצות

נשיאות המועצה מזמינה את חבריה

למושב השנתי של המועצה הציבורית למען יהודי בריה"מ

אשר יתקיים ביום רביעי, י"ט אייר תשל"ב, 3 במאי 1972, בשעה 18.30, במוסד ון־ליר, רח' ז'בוטינסקי 43, ירושלים.

סדר היום של המושב:

מר א. הרמן — נשיא המועצה
דבר המאבק למען יהודי בריה"מ

ח"כ ש. ז. אברמוב — יו"ר הועד המנהל של המועצה
דו"ח פעולות המועצה הציבורית

א. צייטלין — עולה חדש ממינסק
התפתחויות אחרונות במאבק בבריה"מ

בעיות הקליטה

נתן פלד — שר הקליטה
ד"ר מיכאל זאנד — חבר נשיאות המועצה
הרב יעקב בכור אפרימאשווילי — חבר מזכירות התאחדות עולי גרוזיה
מר רפא בן־שושן — דבר מזכיר קבוצת „צוזר"
דברי סיכום — נשיא המועצה

בכבוד רב,
נשיאות המועצה הציבורית למען יהודי ברית המועצות

— בגמר המושב יצאו אוטובוסים לכיוון ת"א ממוסד ון־ליר. תמורת תשלום. על המעוניינים להודיע על כך במקדים.
— אוטובוס פנימי בירושלים מס. 15.

ההסתדרות הכללית של העובדים בארץ־ישראל
הועד הפועל — המרכז לתרבות ולחינוך
ארגון מקבלי השילומים בישראל
המדור לפעולות תרבות וחברה בהתנדבות

ערב נקלטים וקולטים
עולים חדשים מספרים
מסיבת חג לפנסיונרים

(במתנה המרכז)

תיערך ביום רביעי, י"ט אייר תשל"ב (3.5.72) בשעה 7 בערב באולם הישיבות של הועד הפועל של ההסתדרות, רח' ארלוזורוב 93 ת"א.

בתכנית:
צבי אברמסון (ארה"ב)
קיטה פואר (עירק)
שרגר הרכן (ברית המועצות)
ד"ר מיכאל מבדווגלין (גרוזיה)
המראיינת: זיוה בן ראובן

- הקרנת סרט דוקומנטרי: עולים בשנות החמישים
- הזמרת היה רימוב — בשירי עמים

ברכת המרכז לתרבות ולחינוך — הח' ב. קמין
ברכת ארגון מקבלי השילומים בישראל — הח' ב. קוסלר

דבר מזכיר ההסתדרות יצחק בן אהרון ליום השכונות תשל"ב:

חברים יקרים!

שמחתי לשמוע שאתם ממשיכים ברציפות לציין בסידרת של התכנסויות ואירועים חגיגיים את „יום השכונות". ויורשה לי להביא לכם את ברכת ההסתדרות על מסורת נאה זו.

השנה חל „יום השכונות" בל"ב בצומד הסמוך לאחד במאי — חג הפועלים הבין־לאומי, ולכך גם משמעות חברתית וסוציאלית מיוחדת.

את האחד במאי 1972 ציינו השנה בסימן קליטת העליה וההצעות העולים החדשים להיי עבודה ויצירה במולדת. ראוי ורצוי, לכן, שגם „יום השכונות", הסמוך לאחד במאי, יעמוד בסימן זה.

במשך השנה עמדה ההסתדרות בראש המאבקים הציבו־ ריים וההברתיים נגד המצוקה ולמען חיסול המצבים הפערים. אנו משוכנעים שהעבודה הקהילתית הנעשית בהתמדה ובמ־ סירות מטעם היחידה לשכונות ופעולה קהילתית ברשה"ם. ובשיתוף גורמים נוספים ובראשם עמידר ורשויות מוניציפליות, תורמת רבות ומסייעת לנו במאבקים אלה וכך נוספת עידוד להמשך המלאכה.

ההסתדרות מעריכה ומוקירה את הפעולה ההתנדבותית של פעילי השכונות וטוב לזכור ולהזכיר שפעולה זו כבר מקיפה אלפי מתנדבים בשכונות, בפרברים ובמשכנות העוני.

זאת ועוד: ב„יום השכונות" אנו מסכמים שורת מפעלים מיוחדים שמטרתם להחדיר לציבור את תודעת הפעולה הקהי־ לתית: ללמד את הציבור לאהוב את מקום המגורים שלו ולטפח את השכונה שלו. מפעלים אלה נעשו בעזרת ההסתדרות והיחידה לשכונות ופעילים במועדונים ובבתים. ברחבי הארץ.

אני מביע תודה לפעילי היחידה לשכונות במחלקת הארגון של הועד הפועל ולרכזי השכונות והפרברים ברחבי הארץ. על המסורת הנאה שהנהגנו זה חמש שנים, לעלות לרגל באלפיהם ולחוג את „יום השכונות" בירושלים.

ליוזמי „יום השכונות" במחלקת הארגון וכן למרכז לתר־ בות, למועצת הפועלות, ליחידה לעבודה קהילתית של „עמידר", לאנשי המחלקה לקליטה חברתית של משרד הקליטה ולאלפי פעילי השכונות מכל הארץ — ברכת ההסתדרות.

ולכל המתכנסים בירושלים — ברכה מיוחדת.

בברכה
יצחק בן אהרון, מזכ"ל ההסתדרות

טקס חנוכת מצפור בר־יהודה נדחה מחמת מזג האויר

קרן קיימת לישראל
קיבוץ יגור
והמשפחה.

בעקבות הדיון בדו"ח ועדת ויתקון

הממשלה מדגישה הגברת הניהול התקין והביקורת היעילה בחברותיה

הובע צער על ההתקפות נגד דינשטיין, אך ועדת הניסוח השמיטה דברי שבח לזכותו; היועץ המשפטי מסר על החקירה נגד פרידמן וההוראות החדשות ל"נתיבי נפט"

מאת סופרו המדיני של "דבר"

החלטות הממשלה בעניין דו"ח ועדת ויתקון על "נתיבי נפט", שהתקבלו ביום א' שמות את הדגש על הצעדים לתיקון חוק החברות הממשלתיות ועל הצורך בהוצאת הוראות־ביניים עד לאישור החוק החדש בכנסת, כדי להבטיח ניהול תקין וביקורת יעילה בחברות אלה יותר מהנהוג עד כה.

כן הביעה הממשלה צער על ההתקפות האישיות הבלתי־מוצדקות כלפי סגן שר האוצר ד"ר צ. דינשטיין וגם על דברי הביקורת שהוטחו כלפי ועדת החקירה בראשות השופט העליון ד"ר א. ויתקון. הממשלה אישרה במפורש את מסקנת ועדת החקירה, בה נקבע כי "לא מצאנו יסוד להאשמות הכבדות שהוטחו נגד סגן שר האוצר ד"ר צ. דינשטיין".

הסתייגות ורהפטיג, חזני ובר־לב

בנוגע לדברי הבעת הצער של החלטות הממשלה היו שתי הסתייגויות של השרים ז. ורהפטיג, מ. חזני וח. בר־לב, אשר גרסו, כי הממשלה בהחלטותיה צריכה להתייחס רק אל מסקנות הוועדה, ולא אל התגובות הציבוריות על ההחלטות הללו. אך ההסתייגויות לא התייחסו אל עצם האישור של זיכוי דינשטיין מהאשמות נגדו בתחום טוהר המידות.

הוראות חד־משמעיות ל"נתיבי נפט"

הממשלה אישרה את התפטרותו של מנהל "נתיבי נפט" מ. פרידמן ושמעה מהיועץ המשפטי לממשלה מאיר שמגר על החקירות, שנפתחו בשבוע שעבר לפי הוראתו בעניין מיסמכי בלומפלד (פרשת באהאמה) ובעניין העברות של מטבע־חוץ. כן שמעה הממשלה משמגר על הצעת־החוק החדשה לרשויות ממשלתיות. על ההוראות החד־משמעיות שניתנו לחברת "נתיבי נפט" בדבר חובת הדיווח לרשות החברות הממשלתיות וכן על הבטחת התיאום בין משרדי הפיתוח והאוצר בנוגע להחלפת ידע בתחום הנפט, אשר נמצא לקוי בדו"ח ועדת ויתקון.

הצעות שפירא תוקנו בוועדת־ניסוח

החלטות הממשלה הוגשו על־ידי שר המשפטים י. ש. שפירא, אך תוקנו על־ידי ועדת ניסוח, שהתכנסה תוך כדי ישיבת הממשלה ואושרו פה אחד לאחר התיקונים שהתקבלו וההסתייגויות שנזכרו כאמור.

בוועדת הניסוח הממשלתית השתתפו השרים ח. גבתי, י. גלילי, מ. דיין, ז. ורהפטיג, מ. קול, ו. שם־טוב ושר המשפטים י. ש. שפירא שהיה היו"ר. בנוסף לכך היתה הצעת־החלטה של שר הבריאות ו. שם־טוב, אך היא לא הוגשה לדיון וממילא לא נדונה.

ג. מאיר הציעה הדיון

ישיבת הממשלה נפתחה על ידי ראש הממשלה ג. מאיר, אשר הציעה לדון בדו"ח ועדת ויתקון. היא אמרה, כי היתה סבורה שדיון במסקנות ועדת־חקירה, כדין פסק בית־המשפט, עד ששר המשפטים העמידה על טעותה. לשהעמידה על טעות זאת, החליטה ראש הממשלה להביא את העניין לדיון בממשלה.

ראש הממשלה מסרה את רשות הדיבור לשר המשפטים ולפי בקשתו מסר היועץ המשפטי לממשלה מאיר שמגר על הפעולות, שננקטו בעקבות דו"ח הוועדה. ביניהן ייעול הפיקוח על החברות הממשלתיות ויזום הצעדים המשפטיים בהתאם לממצאי הדו"ח ופעולות מינהליות נוספות בתחום הפיקוח המשקי, המתבקשות לאור ממצאי הוועדה. לפי בקשת ראש הממשלה ושר המשפטים מסר היועץ המשפטי את תוכן הצעת־החוק בעניין רשות החברות הממשלתיות וכן את האמצעים שהוא נקט וינקוט בעתיד.

הושמטו דברי־שבח לדינשטיין

כפי שנודע, כלל הניסוח המקורי של הצעות ההחלטה דברי־שבח רבים יותר לסגן שר האוצר ד"ר צ. דינשטיין, אך ועדת הניסוח הסתפקה באישור הזיכוי של ועדת ויתקון ובהבעת הצער על ההתקפות עליו.

מכתבי סטודנטים

"התפטרותו של מרדכי פרידמן אסור לה שתהיה סוף פסוק לפרשה. חובה על הממשלה לעשות את חשבון הנפש של החברה הישראלית כולה באומץ ומתוך מודעות לחומרת המצב, אליו נקלע המשק הציבורי והחברה בישראל" — דברים אלה כלולים במכתבים שנמסרו לשרי הממשלה על־ידי הסתדרות הסטודנטים בירושלים לפני ישיבת הממשלה. נציגי הסטודנטים, יו"ר הסתדרות הסטודנטים דוד דיינמן, עורך "פי האתון" אברהם גל ויעקב ברנאי מסרו את המכתבים לשרים בתוך משכן הכנסת, לאחר שקיבלו היתר לעשות כן.

הנוסח המלא של הודעת הממשלה שפורסמה אחרי הדיון בדו"ח ועדת ויתקון

לאחר הדיון שקיימה הממשלה בדין־וחשבון של ועדת החקירה בראשותו של שופט בית־המשפט העליון, ד"ר א. ויתקון, ושחבריה היו אלוף (מיל.) מ. אדע ומר א. קליר, סיכמה הממשלה כלהלן:

(א) מינהל תקין, טוהר מידות וביקורת יעילה הם יסוד מוסד של כל שלטון טוב. התכונות של טוהר מידות, כושר המינהל התקין, נכונות לשאת בביקורת ולמלא אחר מסקנותיה, הם כישורים הכרחיים של כל שליחי המדינה, אם בשירות המדינה ואם בחברות הממשלתיות. הממשלה רושמת לפניה, כי שרי המשפטים והאוצר נתנו את דעתם על הצורך להבטיח, בחוק מידה, את הניהול התקין של החברות הממשלתיות ואת הביקורת המתמדת על־ידי הרשות לחברות ממשלתיות.

בעקבות דו"ח ועדת המומחים בראשותו של פרופ' א. ברק מן הפקולטה למשפטים של האוניברסיטה העברית, קוימו דיונים מרובים, וכתוצאה מהם הופצה בין משרדי הממשלה ב־16 באפריל 1972 טיוטה (רביעית) של הצעת חוק חברות ממשלתיות.

הממשלה רושמת לפניה את הודעתו של שר־המשפטים, שעד סוף מאי 1972 יניח על שולחן הממשלה הצעת חוק חברות ממשלתיות.

(ב) הממשלה רושמת לפניה את הודעת שרי האוצר והמשפטים, כי עד שיתקבל בכנסת חוק החברות הממשלתיות, יוכנסו, במידת הצורך, הוראות נוספות בתקנות ההתאגדות של החברות הממשלתיות, לשם הבטחה נוספת של ניהול תקין וביקורת יעילה בחברות האמורות.

(ג) ועדת החקירה דנה בשאלת המשך כהונתו של מר מרדכי פרידמן בתורת מנהל כללי של חברת "נתיבי נפט" בע"מ.

כאשר מר פרידמן התפטר והתפטרותו נתקבלה, אין הממשלה רואה צורך לדון בנושא זה.

(ד) הממשלה רשמה לפניה את הודעתו של היועץ המשפטי לממשלה, כי הוא יזם הליכי חקירה לגבי הנושא, שעלה בעקבות המיסמכים, ששלח מר בלומפלד מקנדה ושהוגשו לוועדת החקירה, וכן לגבי עניינים הנוגעים למטבע חוץ, שהוזכרו בדין וחשבון.

(ה) הממשלה מקבלת לתשומת־לבה את מסקנתה של ועדת החקירה בסעיף (א) של הסיכום, לאמור:

"(א) בכל חקירתנו לא מצאנו יסוד להאשמות הכבדות, שהוטחו נגד סגן שר האוצר ד"ר צ. דינשטיין. כבאנו מחדל מצוה, בכך שלא קבע הנחיות ברורות בדבר הדיווח של "נתיבי נפט" כלפי רשות החברות הממשלתיות. אך זהו מחדל מינהלי בלבד. הטענות שהועלו נגדו בתזכירו של ד"ר גיב, היו טענות בתחום טוהר המידות, ולהן לא היה כל שחר".

לעיני הממשלה היתה גם דעתו החולקת של חבר הוועדה האלוף (מיל.) אדע, בעניין זה, לאמור:

"25. אין דעתי נוחה מחוסר הפיקוח הנאות מצד ד"ר דינשטיין על צורת פירוקה של "קונסינגבלק", שעל־ידי כך סיכל במו ידיו את מטרתו להכשיר את מר פרידמן להמשך ניהול 'נתיבי נפט'. אל דעתי זו אין אני מצרף הכללות".

הממשלה סבורה, כי דעת המיעוט אינה גורעת מן המסקנה, שאליה הגיעו רוב חברי הוועדה בסעיף זה.

הממשלה מצטערת על ההתקפות האישיות הבלתי מוצדקות כלפי סגן שר האוצר ד"ר צ. דינשטיין.

(ו) הציבור בארץ גילה תמיד רגישות רבה לצורך בביקורת מקפת ומעמיקה על מעשי הממשלה ומוסדות הציבור. כתוצאה מהרחבת זרועות הביקורת וסמכותן נפתחת למציה האפשרות בפני כל אזרח לקבול נגד כל הרע, אף אם הוא בעצמו לא נפגע ממנו. הממשלה רואה ברכה בהגברת זרועות הביקורת וביעילותן.

(ז) אין איש מטיל ספק בהכרחנו, כי דיון וביקורת לגבי מיסמך כדו"ח ועדת החקירה הם לגיטימיים. למרבה הצער גלחו הפעם לביקורת דברים לגבי חברי הוועדה, אשר יש בהם גם מן הפגיעה בעצם המוסד הקונסטיטוציוני של ועדת החקירה וגם בחברי ועדת החקירה.

הממשלה מביעה את צערה על הגילויים האלה.

(ח) הממשלה מביעה את תודתה והוקרתה לחברי הוועדה על עבודתם בוועדת החקירה.

האשראי המכוון יתייקר ב־2%; יוקטנו הלוואות הפיתוח ויקוצר מועדן

מאת סופרו הכלכלי של "דבר" בירושלים

ועדת השרים לענייני כלכלה, שהתכנסה ביום א' להמשך הדיון בצעדים לריסון האינפלציה, החליטה על הקטנת הלוואות הפיתוח. לגבי ההלוואות הניתנות לתיירות — הוחלט לבטל את המענק, שניתן בחלק מהאזורים בארץ למלונות שנבנו. כך בוטל המענק למלונות באילת ובאיזור ים המלח.

הוחלט גם על הורדת שיעורי ההלוואות הניתנים למלונות מפוארים באזורי תיירות צפופים. בירושלים הוחלט להוריד את שיעורי ההלוואות מ־55 אחוז במלונות מפוארים, ל־40 אחוז בלבד. מנכ"ל משרד התיירות חנוך גבתון אמר אתמול, כי הקו שהנחה את הוועדה בקבלת ההחלטה על התיירות היה הרצון לעודד המשך הקמת מלונות עממיים וצמצום הקמתם של מלונות בעלי ארבעה או חמישה כוכבים באזורים מאוכלסים במלונות כיום, כגון הקטע שבין תל־אביב והרצליה.

לגבי מפעלי תעשיית והקלאות במרכז הארץ, מפעלים מאושרים או בלתי מאושרים, הוחלט להקטין את שיעור ההלוואות עד 15 אחוז — זאת בהמשך לצעד שנעשה באוקטובר 1970. יוקדם גם מועד ההחזרה של ההלוואות: משבע שנים לשש שנים. גם לגבי הלוואות לתיירות קוצר המועד מ־14 שנה ל־12 שנה.

מנכ"ל משרד המסחר והתעשייה גדעון להב מסר, כי בימים הקרובים תינקט פעולה להפחתת מכסים מיידית בשיעור ניכר לגבי שורה ארוכה של מוצרים. צו בעניין זה, עם השיעור המדויק של החשיפה, יתפרסם בקרוב, והוא יבוא בנוסף על הפעולות הרגילות של החשיפה.

עוד החליטה ועדת השרים לענייני כלכלה על העלאת הריבית על האשראי המכוון להון חוזר מתשעה אחוזים ל־11 אחוז. יצחק טאוב מבנק ישראל אמר אתמול, כי המדובר באשראי בסך 460 מיליון ל"י. 40 מיליון ל"י של אשראי המכוון להדרים, אינו כלול בהחלטות הוועדה.

אשר לקרנות הייצוא — הוחלט על הקמת ועדה, שתמליץ על הדרכים שיש לנהוג בעניין זה. יועץ שר האוצר דן הלפרין אמר ביחס לעניין זה, כי אין שום כוונה לפגוע ביצואנים.

ביחס למטבע־חוץ סוכם על צמצום עד למינימום של קבלת הלוואות לטווח קצר. הוחלט גם על הוצאת איגרות חדשות לחסכון על־ידי בנק ישראל, איגרות שישאו 6.5 אחוזים ריבית ושמועד פרעונן לאחר שבע שנים. הריבית תשולם במשך שנות החסכון בכל שנה. במהלך הדיון נמסר לוועדה, כי עד כה נמכרו איגרות כאלה בסך 120 מיליון ל"י.

ועה"פ התעשיינים אישר פעולות מטה־החירום

המטה הוסמך להכריז השבתה בתעשיה כולה

מאת סופר "דבר"

הוועה"פ של התאחדות התעשיינים אישר שלשום, בישיבה מיוחדת, את פעולות מטה החירום, ובתוכן את ההודעה שנמסרה למשרד העבודה על השבתת ענף המזון כולו, בתגובה על הכרזת שביתה במפעלי השימורים ל־14 בה. ז. כן הסמיך הוועה"פ את המטה להכריז השבתה בענפי תעשייה נוספים — עד כדי השבתת התעשייה כולה.

החלטות אלה נתקבלו בתגובה על תביעות האיגודים המקצועיים המוגדרות על ידי התעשיינים, כתביעות חורגות ומופרזות הנוגדות לדעתם את מה שנקבע בהסכם המסגרת מ־2 בפברואר השנה.

התאחדות התעשיינים קוראת לוועה"פ של ההסתדרות לפעול לחידוש הסכמי העבודה ללא דיחוי, במסגרת פרוטוקול השכר. הוועה"פ של התעשיינים הסמיך את מטה החירום לפעול, כפי שיחייבו הנסיבות, בכל עניין הנוגע לשביתה שהוכרזה בענף השימורים. כן אישר הוועה"פ השבתה או השבתות בענפי תעשייה שונים, כולל השבתת התעשייה כולה. סוכם לקרוא לאסיפה כללית של חברי התאחדות כדי להעמידם על "חומרת המצב".

בדיון בוועה"פ צויין, כי היענות התעשיינים לתביעות חורגות של האיגודים, תגביר את הלחצים האינפלציוניים, תפגע קשה ביצוא ותגרום נזק לציבור השכירים עצמו.

מכתב ממושביץ לבן־אהרון

כפי שנודע, שיגר בימים האחרונים נשיא התאחדות התעשיינים מ. מושביץ, מכתב למזכ"ל ההסתדרות ובו פנייה לעשות לחתימת הסכמי העבודה, אפילו יתמשך התהליך, ובלבד שלא יחרגו ממה שנקבע בפרוטוקול השכר.

2 מיליון ל"י נזק במפעלי ים המלח מסופת הרוחות

הייצור במפעלים שותק כליל

מאת משולם עד סופר "דבר"

נזק המאמד בכשני מיליון ל"י נגרם למפעלי ים־המלח בסדום בסופת הרוחות שפקדה את האיזור שלשום.

מעצמת הרוח, שהגיעה ל־180 קמ"ש, נעקרו כמעט כל עמודי החשמל במפעל והייצור שותק כליל. ותיקי סדום מספרים שלא זכורה להם סופת רוחות בעצמה דומה. הסערה החזקה נמשכה כחמש דקות בלבד, אך זה הספיק כדי להסב נזק המיר למפעל.

אתמול אחה"צ החלו להפעיל בהדרגה את מערכת הייצור. לפי שעה לא ברור מתי ישוב הייצור לתפוקתו המלאה. משערים שיידרשו ליומיים־שלושה עד שתשוב התפוקה לקצב הרגיל. יום הפסקת ייצור במפעלי ים המלח נאמד ביותר מ־300.000 ל"י.

סירות מצריות נגרפו לגדה המזרחית בתעלה

מאת סופרו הצבאי של "דבר"

5 סירות מצריות קטנות נסחפו שלשום אחרי־הצהריים לגדה המזרחית של תעלת־סואץ.

עקב הסערה שפקדה את האזור נותקו שמונה הסירות. בשעה 3.30 בקירוב, מן הגדה באזור הכפר א־שאט, בדרום התעלה, ונסחפו לצד הישראלי. שבע מהן נתקעו בגדה המזרחית ואילו הסירה השמינית טבעה לצוף על פני המים.

הסירות יוחזרו, כנראה, בקרוב לבעליהם, כפי שהיה הדבר במקרים דומים קודמים.

האנס האבה הגיע כאורח הממשלה

הסופר האנס האבה הגיע אמש לביקור נוסף בארץ. הפעם כאורח הממשלה. הוא נתקבל בנמל התעופה על ידי נציגה מטעם אגודת העתונאים בחיפה, עליה שוורץ.

מחר תוענק לסופר היהודי חברות כבוד באגודת העתונאים בחיפה. לאות הוקרה על פעלו העתונאי והספרותי למען ישראל, הציונות והעם היהודי.

"פנתר" שיידה אבנים נעצר בידי שוטר חבוש קסדה המסוכך עליו במגינו

צילום: רחמים ישראל

הפגנה אלימה של ה"פנתרים" בירושלים

נעצרו כמה עשרות מפגינים

מאת סופר "דבר" בירושלים

ככר הדוידקה במרכז ירושלים היתה אתמול שוב מרכז מהומות אלימות בעת הפגנה של "הפנתרים השחורים", אנשי שי"ח ו"התנועה לשחרור האשה". ההפגנה נערכה ללא רשיון והמשטרה עצרה עשרות מפגינים. המשטרה הפעילה כוח מוגבר של שוטרים, פרשים וכן מכונית התזת המים כדי לפזר את המפגינים.

ההפגנה התחילה בערך ב־5.30 אחר הצהרים, כשכמה מאות מפגינים מאנשי "הפנתרים השחורים" התכנסו בככר הדוידקה עם דגלים שחורים ואדומים וכרזות והחלו בהפגנתם. עליה הודיעו בכרזות מספר ימים קודם להפגנה. אך לא פנו כאורח רשמי למשטרה לקבל רשיון. נראה, כי גם אם היו פונים למשטרה לא היה ניתן רשיון לקיום ההפגנה בככר הדוידקה. לאור החלטה עקרונית שקיבלה משטרת ירושלים לפני כמה חדשים. לפיה לא יינתנו רשיונות לקיום הפגנות מכל סוג שהוא במרכז העיר.

כעבור זמן קצר, אחרי ש"הפנתרים" התכנסו הגיעה למקום גם קבוצה של אנשי שי"ח. נראה כי גם למפגינים אלה לא היה רשיון והם היו אמורים להתחיל את הפגנתם בקמפוס בגבעת רם ומשם לצעוד לכיוון גן סאקר. אך שינו מסלולם והצטרפו למפגינים בככר הדוידקה. נמסר, כי בדרכם לככר הדוידקה הצטרפה אל אנשי שי"ח קבוצת מפגינים מהתנועה לשחרור האשה.

משטרת ירושלים, שהתכוננה מראש לאפשרות של מהומות ואלימות, ביקשה מן המפגינים להתפזר והזהירה כי אם לא יתפזרו תפעיל כוח. כעבור זמן קצר הגיעו שוטרים חבושי קסדות ובידיהם אלות וכן קבוצה של פרשים והחלו לפזר את המפגינים שקראו כל העת "מדינת משטרה". זמן קצר אחר כך הופעלה המכונית להתזת מים. במהלך ההפגנה נעצרו כמה עשרות מפגינים.

התפרצות שניה

כעבור לפחות משעה דומה היה כי ההפגנה פוזרה, אך ב־7 בערב בערך היתה התפרצות שניה. שוב הופעלו הפרשים והשוטרים המזויינים ומכונית ההתזה הוזעקה לפזר את המפגינים. הפעם הותזו לעבר קהל המפגינים והסקרנים מים כחולים.

יצויין, כי זמן קצר אחרי תחילת ההפגנה שותקה במעט כליל התנועה ברחוב הראשי בירושלים וברחובות בסביבה נוצרו פקקי תנועה רבים שגרמו לשיבושים במהלך של תנועת כלי הרכב. עוד יש לציין, כי בהפגנת אתמול בלטו בהופעתם מספר רב של חברי קיבוץ, שנטלו בה חלק פעיל.

הרב אונטרמן נכנס לתפקידו כנשיא בית־הדין הגדול

מאת טוביה מנדלסון, סופר "דבר" בירושלים

בהיעדרות מופגנת של הרב הראשי י. ניסים ובדברי ברכה של הרב בצלאל זולטי, שהוכתר זה מכבר על־ידי אנשי אגודת ישראל ופא"י באה"ח פרטי לרב ראשי אשכנזי בירושלים — נכנס אתמול הרב הראשי א. י. אונטרמן לתפקידו כנשיא בית הדין הגדול.

הרב אונטרמן לא כיהן עד כה כנשיא בית הדין הגדול, כי לאחר שנבחר לרב ראשי, לפני כשמונה שנים, היה בחוק הדיינים סעיף שקבע, כי גיל 75 יהיה גיל פרישה של נשיאי בית הדין הגדול.

דבר
DAVAR
دافار

העורכת חנה זמר
משנה לעורך דוד פדהצור
מזכיר המערכת אליהו אגרס
מנהל כללי גדעון נאמן

המו"ל — "דבר" בע"מ
נדפס בדפוס "דבר" בע"מ

המערכת והמנהלה: תל־אביב, רחוב שינקין 45, ת. ד. 199, טלפונים 246251 (6 קווים).

סניפים:
תל־אביב, בית "דבר", רחוב שינקין 45, טלפון 246251. ירושלים, מערכת ומנהלה, רחוב הלל 16, טלפונים: 231251־3. חיפה, רח' הנביאים 27, טלפונים 642111—2—3

מה אומרים?

ב"ככר הדווידקה"

הגעתי לשם באיחור מסויים, אך מה שראיתי הספיק. ראיתי את "ככר־הדווידקה" שטופת המים הצבעוניים, את פרשי המשטרה המשוטטים אנה ואנה, את השוטרים חבושי הקסדה נושאי האלות המגינים, את צללות ההפגנה שפרצה זה עתה.

הגעתי לשם באיחור מסויים, אך מה ששמעתי לא ירפה ממני זמן מה. או זמן רב. שמעתי את הסיפורים השונים כמו ב"ראשומון", הסרט היפאני, מה קרה וכיצד. אחר כך ראיתי ושמעתי המשך הסיפור העצוב, העצוב מאד.

כאשר הגעתי לשם בחברת טוביה, חברי למערכת, ראינו הקהל המתקשה להתפזר. רבים בקרבו היו סקרנים, שצמודים אל האנדרטה ועל המדרכות הסמוכות. התנועה התנהלה כסדרה אטית מאד.

עתונאי אחד סיפר לנו, כי אל הפגנת "הפנתרים" הצטרפה הפגנת שי"ח, שאנשיו סטו מהמסלול שהוקצה להם מן הקמפוס אל "גן סאקר". הוא הזכיר הפגנה נוספת של "התנועה לשחרור זכויות לנשים" (?!). כאשר החלו ה"פנתרים" לצעוד בכיוון ל"ככר ציון" פיזרה אותם המשטרה בסילוני מים. באלות. הוא אומר: בספר הנצודים בשמונים.

וכעת אנו כאן, ואנו רואים את ההמשך.

אני מוזה בקהל סקרנים רבים ו"פנתרים", או אוהדיהם, וצורות פעילים שבאו מחוץ לירושלים, מהם חברי קיבוצים, סטודנטים, הנוף האנושי היפה של משכילים היוצאים נגד משטר, אידיאליסטים. גם חיילים במדים.

אני רואה חייל אחד, בעצב כמשתתף בהפגנה. חייל אחד, אומרת לי צלמת עתונות נרגזת, הצית דגל אדום.

המפגינים הניפו דגלים שחורים ואדומים.

בנעורי שרנו את "הניפו דגלנו אור לדרכנו — — — הלא קוממה העם העובד".

כעת אני רואה את המשטרה הממשיכה לפזר קבוצות מתקהלות. מפעם לפעם אני שומע קריאות: "מד־י־נ־ת מ־ש־ט־ר־ה" ו"גסטפו ציס". פה ושם נסחב מישהו אל מכונית השוטרים, אך האלימות מועטה יחסית כעת. רק השנאה נשארת, השנאה המועקה והמבוכה והתסכול. והוויכוחים. המלים שלא ישכחו.

אספתי קולות רבים. שוחחתי עם עשרות. אני אשוב אל הדברים האלה. הפעם אשוב.

"— — — הם הכינו הפעם הפגנה אליכה. הכל היה מתוכנן. כל מיני קבוצות שמאלניות צורו להם. רצו להשתלט על רחוב יפו ולהתנגש עם המשטרה — — — המשטרה הגזימה. לא היתה צריכה להפעיל כוחות רבים כל כך. עשרים שוטרים היו משכנעים את הקהל להתפזר — — — בושה כזאת! דגלים אדומים! מה פה? רוסיה?! בגדים מלוכלכים כאלה! לאחים שלהם קוראים נאצים — — — אני לא רוצה ששוטר ערבי יכה אותי. הם הביאו בכוונה שוטרים ערבים להכות אותנו ואלה מכים בשביל נקמה למה שדפקנו אותם — — — משוגע, איזה ערבים? — — — כך לא יפתרו את הבעיות. ההפגנות לא תצוורנה — — — אתם הדור שלכם יצרתם את המדינה הזאת ולחמתם למענה וכעת תראה מה קורה! משטרה על מדינת סוציאליסטית מכה את העניים. בארץ הזאת יקרה אסון. אני אומר לך — — — איזה עניים? מה עניים? הבוגדים מ"מצפן" מטמטמים להולים האלה את המוח. אלה פועלים אלה? אלה השישניקים ודופי צנות! תביט להם בפנים. אין שם שום אור ולא אמונה. רק שנאה. אלה יהרסו את הכל. חיות כאלה — — — אני מכיר אותך, אני מכיר אותך. אתה לא יודע מה קורה במדינה שלנו. תראה איך הם מרביצים כעת. למה? מה יש לשוטרים האלה (מכונית ההתזה מקלחת גם אותנו) למה? למה ד"

אני נקלע לסערת ויכוח. שומע את הדברים המצטרפים לפרוטוקול הסעם, או הניחוח.

על המלע הירושלמי, סמוך ל"דווידקה" הממשיכה את עצת 1948 כתוב: "ונצחי על הציר הזאת להושיעה". מי יושיע את ירושלים מן התמונות שנראו בה אתמול?

ח־גי

שלושת טייסי "אפולו 16" זכו שלשום לשהות שעה קלה בחברת בני משפחותיהם. בתצלום: פגישתם הנרגשת של בני הזוג יאנג.

צילום רדיו של "אסושיאייטד פרס"

קופת־חולים של ההסתדרות הכללית · מחוז תל־אביב · לוח התורנויות

א. תורנויות לילה

מתקיימות ערב ערב, כולל שבת וחג, בשעה 8 בערב עד 12 בלילה (פרט להדר יוסף מ־11—8) במרפאות דלהלן:

1. מרפאת אילון, רח' יד לבנים 35. טלפון 31870 לחברים מסניפי: אילון, יד אליהו, רמת חן, רמת ישראל, ושיכון עממי ב.
2. מרפאת התקוה, רחוב דו פינת רח' ברכיהו. טלפון 31122 — לחברים מסניפי: התקוה א' וב', נסקה, כפר שלם וחלק הקרוב ליד־אליהו.
3. מרפאת הדר יוסף רחוב קהילת וילנה מכפר 12—10. טלפון 778095 בשעות 8.00 עד 11.00 בלילה לחברים בסניפים: הדר־יוסף, נחלת־יצחק, צהלה, רמת־החייל, תל ברוך וכן לחברים מהשכונות הסמוכות לסניפים.
4. מרפאת נוה שאנן, רחוב יסוד המעלה 61 פינת לוינסקי. טל. 33480, לחברים מסניפי: נוה־שאנן, [illegible] ופלורנטין.
5. מרפאת קטוביץ, רחוב ועידת קטוביץ 36, פינת יהודה המכבי. טל 444494 — לחברים מסניפי: [illegible], רמת־אביב, [illegible] — לפי רצון החברים לפנות לקטוביץ או תל־נורדוי — לפי בחירתם.
6. מרפאת תל נורדוי, רח' דב הוז 1, פינת [illegible] 21. טלפון 243233 — לחברים מסניפי: תל־נורדוי, [illegible] — לפי רצון החברים. היכולים לפנות לתל־נורדוי או קטוביץ לפי בחירתם.
7. מרפאת קרית שלום, רחוב [illegible] 12 טלפון 822715 לחברים מסניפי קרית־שלום והסביבה.

הערה:

אחרי השעה 12.00 בלילה ועד שעה 7 בבוקר מתקיימת תורנות לילה במד"א, רח' מזא"ה 13, טלפון 101.

ב. תורנות ערב שבת

ביום שישי משעה 2 אחה"צ עד 8 בערב מתקיימת תורנות במגן דוד אדום, רח' מזא"ה 13 טלפון 101.

1. בית מרקחת במרפאת מנדלברג — רח' אלנבי 75. טלפון 614467 בין השעות 2.30 — 5.00 אחה"צ
2. בית מרקחת ברח' זמנהוף 42. טלפון 249221, בין השעות 2.30 — 5.00 אחה"צ.
3. מעבדה בזמנהוף בין 4—5 אחה"צ.

ג. תורנויות שבת וחג

1. מתקיימות בין השעות 9.00 — 11.00 לפנה"צ במרפאות: [illegible], התקוה א', [illegible] ושיינקין 20, הדר יוסף, יד־אליהו, יונה הנביא, כפר־שלם, מנדלברג — רח' אלנבי 75, טלפון 614467, נוה שאנן, קרית שלום, רמת החייל, קטוביץ, רמת אביב ותל־נורדוי.

משעה 1.00 בצהריים עד 8.00 בערב מתקיימת תורנות במגן דוד אדום, רח' מזא"ה 13, טלפון 101.

2. רופאים מקצועיים — לכל סניפי המחוז במרפאת מנדלברג, רחוב אלנבי 75, טלפון 614467.
א. רופאי א.א.ג ורופא עיניים בין השעות 9.30 — 11.30 לפנה"צ.
ב. כירורג בין השעות 9.00 — 12.00 לפנה"צ.
3. תורנות מעבדה לכל סניפי המחוז במרפאת [illegible] רח' זמנהוף 34 טלפון 241251 בשעות 9—11 לפנה"צ ו־4—5 אחרי הצהרים.

בית מרקחת [illegible]

במרפאת מנדלברג, רחוב אלנבי 75 בין השעות 9.30 — 12.00 לפנה"צ. 4.00 — 5.00 אחה"צ. החברים מסניפי: מנדלברג, בר אור, אליפנט, שבזי, יונה הנביא [illegible]. שירותי הרופאים בין השעות 8 בערב עד 7 בבוקר יפנו למגן דוד אדום רח' מזא"ה 13 טלפון 101.

לפי הסדר מיוחד
עם עיריית תל־אביב
תוכל לשלם
באמצעותנו
את מסי העירייה
לשנה השוטפת
ולהנות מ־
הנחה
מיוחדת של 5%

הסדר זה יעמוד בתוקפו זמן קצר בלבד
ההסדר כולל אפשרות פרעון המס גם בתשלומים

לפרטים נוספים סור נא לאחד מ־47 סניפינו בתל־אביב.

בנק לאומי
לישראל בע"מ

המאבק החברתי – במרכז 1 במאי

...הרן: נמשיך לבנות משק וחברה למופת למען העולים שיבואו: קרסטן: זכותכם לשלום ...לות בטוחים ומוכרים. – אירועים משותפים בין ותיקים לעולים חדשים

ת סופרי „דבר"

חברתיות, המאבק עריים הסוציאליים רמת חייו של העו־ מדו במרכז עצרות אי השנה ברחבי ה־ מיפגשים המוניים ב בין ותיקים לעו־ שים נערכו במאות ו „פיקניקים", ביום זיה יום של שבתון. ן על עולים ב־1972 ל האדום אהוב אלא ם בעם היהודי אנ־ לא אהבו את הדגל כי מניפים אותו ב־ פקין, ומאראת נר במאי במצרים, אנ־ יה השניה הניפו או־ 60 שנה בפתח־תקוה בני איכרים שסגרו את הפרדסים והת־ הדגלים בלילה. גם ישראל עשו שימוש שרת הדיברות היו שצמחה ממנה הנצ־ נה דת שרפה ודר־ היהודים, אך איש ין לנו לנטוש את אלה שמפניפים ה־ הדגל בותים לא שהוא מתנוסס ב־ או אחר – הם לא שיהיה דגל לפועל, לא ישלוט במדינה. ים שהתורה תתור־ יאות של קיום עשי־ יים.

אלה אמר יצחק בן־אהרון, המזכיר הכללי של ההסתדרות בעצרת המרכזית המוקדשת לאחד במאי שנערכה אתמול באמפיתיאטרון בבית בוסל בצפת, שבה השתתפו זו הפעם הראשונה עולים מברה"מ, בני מיעוטים מגוש חלב ובני־נוער.

שריפת דגלים זו דרכם של בריונים ופוחזים, אמר בן־אהרון. (מעל בית ההסתדרות בצפת הורדו במוצאי שבת ששה דגלים אדומים ונקרעו ועל קיר מועצת פועלי צפת וקרן ביטוח לפועלים חקלאיים צויירו סיסמאות: „דגלים אדומים ברוסיה – ולא בישראל").

ברכת עולי רוסיה

עולה מוילנה דבורה סקצ־ הביאה את ברכת העולים מרוסיה להסתדרות ותגה בציינת, שזו הפעם הראשונה שיש מבחינתה משמעות אחרת לביטוי חברים, אחים ואחיות. המהנדס אפרים לבין ממינסק, שנקלט כמהנדס עיריית צפת, תירגם את דברי בן־אהרון לרוסית.

מזכיר מועצת הפועלים אהרון בחמיאס העלה על נס את „תרומתו של בן־אהרון לעיצוב תדמית הלוחם של ההסתדרות כארגון עצמאי הנאבק על זכויות העובדים, וכמי שיישר את גבם של השכבות המקופחות בחברה הישראלית".

„נחזור לחברה הישראלית טוהר כפים ולב"

„ביום האחד במאי אנו קוראים לקוממיות אנושית ולאומית ולגאוות האדם על צלמו, לצילוי ערך העבודה בסולם ערכיה של ישראל, לבריות המאמינים בחזון אנוש סוציאליסטי שלא היעם ולאחוות המגשימים" – זאת אמר בין היתר יצחק בן־אהרון בשידור מיוחד לפועלי ישראל ששודר ב„קול־ישראל" לכבוד אחד במאי.

בהמשך דבריו ציין המזכיל, שמאז מלחמת ששת הימים, עבדני ביום אחד במאי מותך הבעת הזדהות עם חברינו בקווי האש ובישובי הספר ועזרנו להם להתבצר, להתחפר ולשקם הריסות אש האויב. „ואילו השנה, הוסיף, אנו שרויים בדגיעה יחסית בקווי־הבטחון וחזרנו אל השבתון שהוא יום של ליכוד העם העובד לחשבון־דרך ולחשבון־נפש על מנת לאזור כוח להגשמת שליחותו ההיסטורית בעם, במדינה ובבינונה של חברה צודקת במולדת העתיקה".

אוטו קרסטן

קרסטן: זכוותכם לשלום ולגבולות בטוחים

המזכיר הכללי של הקונפדרציה הבין־לאומית של האיגודים המקצועיים החפשיים אוטו קרסטן, המבקר בארץ כאורח ההסתדרות, היה ביום א' אורחה של הועדה המרכזית, בישיבתה השבועית. המזכיר הכללי של ההסתדרות, יצחק בן־אהרון, קידם את האורח בברכה, והודה לו במיוחד על החלטתו לבוא ולחוג את האחד במאי בישראל.

בתשובתו אמר קרסטן, כי שלום במזרח התיכון יכון כאשר מדינות ערב יכירו בזכותה של ישראל לשלום ולגבולות בטוחים ומוכרים. „ואני אומר דעתי זאת גלויות לכל אחד, לרבות הנציגים הערביים".

סופר „דבר" בעמק מדרות:

בקריאה למעצמות הגדולות להיסגע מלהתערב בסכסוך הישראלי הערבי ולשלוח למזרח־התיכון טראקטורים במקום טנקים, ופניצילין במקום פצצות – יצא שלשום אוטו קרסטן, המזכיר הכללי החדש של אינטרנציונל האיגודים המקצועיים החפשיים בעצרת תגיגית שנערכה ע"י מועצת הפועלים של נצרת ונצרת־עילית בבית ההבראה ע"ש שפרינצק.

בהתייחסו לביקורו בנצרת, ציין הנואם כי פה ראה שקיימת אפשרות ששני העמים, היהודי והערבי, יכולים לחיות יחדיו.

ראש המועצה המקומית מ. אלון הביא את ברכת שתי הערים. בציינו שבחירתו של קרסטן לבלות את אחד במאי בנצרת דווקא, היא בחירה סמלית חיובית.

כן בירכו מזכירי מועצות הפועלים של שני הישובים שעמדו אף הם על היחסים הטובים בין היהודים לבין הערבים, והביעו תקוותם שהשלום המיוחל אכן יבוא.

עצרת בבית־שאן

סופר „דבר" בעמק מוסיף:

למעלה מ־4000 אנשים, כמחציתם עולים חדשים, בעיקר מברה"מ, חברי מועדוני צעירים תושבי עפולה ובית־שאן והישובים של עמק בית־שאן חגגו אתמול את 1 במאי באמפיתיאטרון הגדול של המועצה האזורית. העולים חברי המועדונים, הגיעו למקום בעשרות אוטובוסים בתום סיור בצפון הארץ אשר אורגן ע"י ההסתדרות.

אלמוגי: לשפר פני חברתנו

סופר „דבר" בחיפה:

תגיגות אחד במאי בחיפה הצטיינו השנה בהשתתפות הערה של אלפי פועלים ועובדים, בהם עולים רבים.

התגיגות נפתחו בערב החג במיסדר המסורתי של משלחות מהסתדרויות הנוער החלוציות בעיר ברחבה שליד בית הפועלים בהדר־הכרמל. עם הנפת הדגלים על בית הפועלים הואר הבית על כל שש קומותיו באורות ססגוניים. אותה שעה הונפו הדגלים על בתי הפועלים, המועדונים ומוסדות ההסתדרות. בערב נערך כנס חגיגי של ועדי עובדים בבית העם בקרית־חיים.

פתח א. מולק, מזכיר מפ"ח ואחריו דברי ברכה של סגן ראש העיר י. צייזל בשם הקריה המארחת ובשם עיריית חיפה ושל ב. שיינברג (מפ"ם) ממזכירות מפ"ח, השמיע את דבריו שר העבודה י. אלמוגי.

בתשואות נתקבלו דברי השר על הזדהותנו המלאה עם יהודי ברית־המועצות במאבקם לעליה לישראל ועם המפגינים באוה"ב התובעים פתיחת שערים משם.

בנקביל לכנס בקרית־חיים נערכה בו בערב עצרת חג של הנוער העובד והלומד באולם „אורה" בהדר־הכרמל.

במסגרת אירועי החג נפתחה באולם „ביתנו" תערוכת ציורי ילדים על הנושא: הורי בעבודה.

אתמול יצאו כ־10,000 פועלים, ברובם ממפעלי התעשיה הגדולים, לסיורים מודרכים באזורי הארץ ולפיקניקים, שבהם נתארחו עולים חדשים רבים.

מיפגשים ומסיבות־חג נערכו בכל סניפי ההסתדרות באיזור שיפוטה של מפ"ח המקיף 54 קריות ושכונות.

אנו מציעים לנותני העבודה לא להשלות את עצמם, כי הם יכתיבו לנו תנאים מוקדמים להו"מ על הסכמי העבודה החדשים – אמר א. מולק, מזכיר מ.פ.ח. בכנס החגיגי לועדי פועלים שנערך בבית העם בקרית־חיים.

פיקניק המוני בפארק הירקון

אלפי משפחות מתל־אביב חגגו את ה־1 במאי במיפגש בחיק הטבע בפארק הירקון החדש שעל גדות הירקון.

ה„פיקניק" ההמוני, שאורגן על ידי מועצת פועלי תל־אביב–יפו, נפתח בדברי ראש המועצה אורי אלפרס, שקרא להזדהות עם עמלי כל העולם ביום החג.

הפגנות מק"י, שיח"ת והחק מ„ברית השמאל"

הפגנה לרגל הי"ו במאי מטעם מקי", שיזיה וחלק מ„ברית השמאל" נערכה אתמול בצהרים בתל־אביב, בהשתתפות כ־1500 איש שצעדו משדרות קרן קיימת אל כיכר דיזנגוף.

סיסמאות רבות נישאו בידי המפגינים, ביניהן: „שלום ובטחון כן, סיפוח לא" ו„שלום ללא סיפוחים וללא הכתיבים". „התגוללות תישול הם הייני הקיי", „נושים יד לשלום לערבים הפלשתינאים", „לעידוד היוזמה הרומנית", „אמריקאים – צאו מוויטנאם", „התשובה הנכונה לפנתרים השחורים – חיסול העוני", „פועלי ישראל לא ייכנעו לחוקים אנטי־פועליים", „צינון שביתות זה חוקי", „הפועלים משלמים את מחדלי הממשלה", „אם ניסע במכוניות „אוטוקרטי" דרך „נתיבי נפשי" – נגיע לגיהנום".

בהגיעם לפינת רחוב פרישמן, התיישבו קבוצות צועדים באמצע הכביש והחלו לשיר ולמחוא כפיים, אולם הם הוקמו על ידי השוטרים והמשיכו לצעוד אל הכיכר.

„השמאליאדה" בבני התערוכה

דגלים אדומים לא התנוססו אתמול, ה־1 במאי, בבני התערוכה בתל־אביב. הדגלים שהתנוססו היו דגלי הלאום, דגלונים צבעוניים בכל צבע הקשת, שרק האדום היה חסר בהם. אף־על־פי־כן, היה זה חג פועלים – ה„השמאליאדה" של עובדי חברת החשמל במחוז הדרום.

עצרת בירושלים

עצרת חגיגית לרגל האחד במאי התקיימה ביום א' בערב באולם מושבי בירושלים, בהשתתפות כאלף נציגי עובדים מכל ענפי המשק בבירה, וביניהם עולים חדשים וערבים מתושבי ירושלים המזרחית.

יצחק בן־אהרון, המזכיר הכללי של הסתדרות העובדים, נשא את הנאום המרכזי של העצרת.

פגישת אלון־רוג'רס

(המשך מעמוד 1)

...ה של היוניסים, אלא על הסף" של איומים ...ק בווייטנאם והן ב־ ...יכון. ושל מלחמת עצבים האזורי.

...לים מצפים, שהאמ־ ...ימשו בכל זאת להש־ הסובייטים להימנע מ־ ...את נימות ההידרדרות ...ילות במצרים, ה־ להגיע גם לכלל הי־ מעשית, אם לא תוג־ ...שן בעוד מועד.

...ת עם יועץ הנשיא ניק־ ... שהתייחס למצב ששרר מיד לאחר מלחמת ששת הימים. נראה גם כי אלון לא יחלוק על הסגמה שבאה לידי ביטוי בדברי רוג'רס לאבן בפגישתם האחרונה, כי ירדן יכולה להיות ראשונה להסכם שלום עם ישראל וכי אין להתנות כל התקדמות לקראת שלום בהסכמה מצרית תחילה.

האמריקאים דואגים ליארינג

האמריקאים מעוניינים שישראל לא תכביד על מגעתם לחוץ את המלך חוסיין ואף תסייע בכך במידת יכולתה. ייתכן שבשיחות עם אלון יידונו תכניות שונות של סיוע לירדן באמצעות שיתוף פעולה בינה לבין ישראל בתחומי החקלאות, הכלכלה, המסחר, התחבורה והתיירות.

האמריקאים מעוניינים גם שישראל תסייע לשגריר גונאר יארינג להמשיך בתפקידו, גם אם אין להם הצעות ספציפית בהקשר זה. אם תושמים. שיארינג יאלץ להתפטר ואז ייוותר חלל־ריק מסוים בתחום הדיפלומטי. השגריר יארינג יצא אתמול לניו־יורק ונראה. כי שאלת המשך תפקידו תידון בשיחות עם אלון בוואשינגטון.

סאדאת: נשים קץ

(המשך מעמוד 1)

...אמר. כי מצרים כבר ...400 מיליון לירות מצ־ ...הכנותיה הצבאיות. ...המנים התגונן סאדאת ...קורת והבטיח. כי ימשיך ...נה הסוציאליסטי. „מט־ ...אמר – לחסל את הנ־ ...ן המעמדות". הוא גם ...ע רצון לשתף פעולה ...דינות ערב, בלא הבדל ...

...ים באלכסנדריה

...צר לפני הנאום הג"ע ...ה שליט לוב קדאפי ...ר לשמוע מפלי דאשן ...ות הציונות במוסקבה. ...ן מפקד חיל־האויר המצ־ ...מובארק חזר לקאהיר. ...אדאת נאלץ לקיים הס־ ...ן לבין הסובייטים ...ולב זה מאושר על פרטי ...לבד מרמז כללי שיוגבר ...נשק למצרים.

...ה"מ לא נתנה „אור ירוק"

...ת, (יונייטד). – ברה"מ ...למצרים „אור ירוק" ...לחמה חדשה עם ישראל. ...עבודה שהיא סמכה עת ...כותה של קאהיר להחזי־ ...ת שטחיה צלידי „אמ־ ...יים", שלא במסגרת הס־ ... – דעה זו הביעו אמש ...דיפלומטים ערביים. ...ים רואים בהצהרה הס־ ...ירה של לחץ על ארה"ב ...ביקורו של הנשיא ניקסון ...

בחודש הבא ונסיון לסייע לנשיא סאדאת במאמציו לשתק את אלה המותחים ביקורת עליו בתוך ארצו.

המשקיפים ציינו, כי ברה"מ יודעת יפה, כי סאדאת לא יכול להפעיל „אמצעים אחרים" אלה, וביניהם פתרון צבאי. כל עוד לא מוכנים הרוסים להעמיד לרשות מצרים נשק מיתקפתי במידה מספקת, כדי שיוכל לפתוח במלחמה חדשה, הם הוסיפו. שאין להניח שנשיא מצרים קיבל נשק בכמות מספקת בעקבות ביקורו האחרון.

התנגשויות־דמים בקאהיר

קאהיר. (ע"ר וצ"ק). – שני סטודנטים נהרגו ו־50 אנשים נפצעו בהתנגשויות בין כפריים מן הצפון בשאר המתגוררים בשכונה אל־חימה, סבור צעירתי של קאהיר.

חמישה בתים נשרפו וכמה חנויות נבוזו בעת המהומות.

בחקירה אחרת שארעה במכון החברה החקלאית באוהו פרבר. הועלו כמה סטודנטים באש את מבנה־בית של דיקן הפכת. „אל אהראם" מוסר, כי חקירת זו נגרמה בגלל מהאתם של הסטודטים נגד שיטת הבחינות הנהוגה במכון.

„מומחים רוסיים עזבו"

רבת־עמון. (צ"ק). – מספר רב של מומחים רוסים עזבו את מצרים כדי לשוב לברה"מ, עקב ההמרה רציניות ביחסים בין מצרים וברה"מ – כותב השבועון הירדני „אל־ליוואא".

צעירי „העבודה" קוראים לכונן רשות לחסול הפער החברתי, החנוכי והמשקי

מאת סופר „דבר" לעניני מפלגות

יש לכונן רשות בין־משרדית ממלכתית שתרכז, תנחה ותפעיל את משימת חיסול הפערים החברתיים, החינוכיים והכלכליים – החליט מרכז המשמרת הצעירה של מפלגת העבודה, בסיכום מושב של יום־שלם, שנערך אתמול ב„בית ברל".

במושב זה, שהוקדש לדיון בנושא „דמות החברה בישראל" החליט מרכז המשמרת הצעירה לתבוע כינוס מיידי של מרכז המפלגה כדי להחליט על הקמת רשות ממלכתית כזאת. התוויית קווי פעילותה וקביעת לוח־זמנים לפעילותה.

שורת ההחלטות שנתקבלו אתמול בסיכום מושב מרכז המשמרת מתייחסת לחיסול הפערים הכלכליים החברתיים בישראל; למדיניות הבניה והשיכון; למסקנות החברתיות המתבקשות ממימצאי ועדת ויתקון; להעסקת ערביי השטחים בישראל; ולשיפור השירותים הקהילתיים בשכונות העוני ובעיירות הפיתוח.

בין שאר ההחלטות של המשמרת הצעירה, שנתקבלו אחרי דיון ממושך, שבו נבתחה ביקורת על כמה ממפעולות הממשלה וממפלגת העבודה. כלולה ביקורת מיוחדת על פעולות הממשלה בתחום הבניה והשיכון. בין ההחלטות נאמר, כי „מדיניות השיכון הנוכחית של הממשלה גורמת לכך, כי מצוקת הדיור מחריפה, ולה השלכות חמורות על חיי החברה, הכלכלה ועל קליטת העליה". מרכז המשמרת הצעירה גינה גם „תופעות ספקולטיביות" ומביע פליאה. כי „דוקא המשק הממשלתי והציבורי פועל בשיטות המאפיינות את הקבלנים הפרטיים, שמטרתם היחידה היא הרווח הכספי".

מרכז המשמרת הצעירה דורש בהחלטתו, כי „העוסקים בענייני הדיור והשיכון שהוכיחו אוזלת יד וחוסר טעש – יפנו את מקומם לאנשים מוכשרים יותר".

כן קורא המרכז להגביר את הפיקוח הממשלתי על מחירי דירות במשק הפרטי, ולעכב את בניית בנייני ציבור מלבד בתי־ספר, בתי־חולים ומרפא, גנים ומרכזים קהילתיים – על מנת להפנות משאבים כספיים וכוח־אדם בהיקף גדול לבניה למגורים. כן תובע מרכז המשמרת הצעירה מהממשלה „להציג לביקורת הציבור את תהשיבי הבניה – כל אימת שתידרש" ולהקפיד על מדיניות של בניה ברמה נאותה כדי למנוע היווצרות מקומות מגורים בלתי נסבלים בעתיד. ולהביא זמנית פועלים מקצועיים מבחוץ.

בהחלטות אחרות שנתקבלו אתמול נאמר:

* אין לראות בהתפטרות מנכ"ל „נתיבי נפט" מ. פרידמן סיום הפרשה. על הממשלה להסיק את מלוא המסקנות החברתיות המתבקשות ממימצאי ועדת ויתקון ולא להסתפק בהחלטה. שאינה אלא סיוח הבעיה. מרכז המשמרת הצעירה משבח את פעולתו של ד"ר דוד גיב בחשיפת הפרשה, ומציין לחיוב את התעוררות הציבורית כנגד מסקנות הרוב בוועדה. מסקנות המיעוט היו המסקנות, המתבקשות ממימצאי הוועדה.
* להקים ועדה משותפת לממשלה ולהסתדרות, לעיבוד תכנית חומש לצימצום הפער ולשיפור השירותים הקהילתיים בשכונות העוני ועיירות הפיתוח.
* המשמרת הצעירה נכונה להתייצב בראש מפעל התנדבות במגמה לחיסול הפערים.
* יש להנהיג שכר ותנאי עבודה לפועלי השטחים המועסקים בישראל, השווים לאלה של פועלי ישראל.

ברה"מ ערוכה

(המשך מעמוד 1)

מן הדו"ח מתברר, שהבעיה הקשה ביותר בה נתקל הצי הסובייטי בים־התיכון היא בעיית הסיוע והאחזקה. הדו"ח מציין, כי התמיכה האווירית מגמל התעופה קאהיר־מערב מתרחב עתה ומצביע על השירותים שנעשו במסוסים סוביטיים לטיסות שנערכו מדי פעם מעל לטריטוריה ישראלית.

עליפי הדו"ח מוצבות עתה במצרים מספר טייסות סובייטיות, המונות בסך הכל כ־120 מטוסי „מיג 21", כ־30 מטוסי „סוחוי 11" וכמה מטוסים מדגם „מיג 23".

מחלק אחר של הדו"ח השנתי, המוקדש להערכת הכיחות המזוינים של המעצמות הגדולות מתברר, כי בשנת 1971 הגדילו הסובייטים כוחותיהם לאורך הגבול מ־30 ל־44 דיוויזיות (ב־1968 היו מוצבות לאורך גבול זה 15 דיויזיות בלבד. במזרח גרמניה הציבו הסובייטים 31 דיוויזיות.

בפרק המוקדש לסין מציין הדו"ח, כי במקביל להגברת השפעתה של סין בזירה המדינית הורגשה גם מודרניזציה בכוחותיה הצבאיים. הסינים מייצרים עתה סדרות מטוסים דו־מנועיים בעלי מהירות של „מאך־2" (כפליים ממהירות הקול) ומשחתות טילים מדגם זה"ש. הסינים גם עוסקים בפיתוח צוללת התקפה בעלת הנעה גרעינית. הטילים הגרעיניים הסיניים הם בעלי טווח בינוני וביכלתם לפגוע באזורי אוראל, הודו ובדרום אסיה.

באשר ליחסי הכוחות בין ארה"ב לברה"מ מציין הסקר, כי לא חלו שינויים בעלי משמעות בזירה הגרעינית. ברה"מ ממשיכה לסיים את עליונותה הכמותית בתחום הטילים והיא מתקדמת לקראת מעמד של שיוויון עם ארה"ב במספר הצוללות הגרעיניות. ארה"ב ממשיכה לפתח את ראשי החץ המתפצלים ולהגדיל את מספר ראשי החץ שבידיה.

שר־הבטחון משה דיין בשכם בתום פגישתו עם ראש העיר חג' מעזוז אל־מאסרי.

צילום: ישראל סאן

עיריית שכם תורשה לקבל הלוואות ממדינות ערב

מאת תופיק חורי, סופר „דבר"

עיריית שכם תוכל מעתה להשיג הלוואה מארצות ערב ומנסיכויות המפרץ הפרסי – על כך נודע אתמול בביקור שערך שר הבטחון משה דיין במועצת העיר בשכם. את ההלוואות לא ניתן להשיב במזומנים, אלא בסחורות ובציוד.

דיין זכה לקבלת פנים חמה בשכם. בראש מקבלי־פניו היה ראש העיר חג' מעזוז אל־מצרי, אשר החליט לא להחמיץ את ההזדמנות ולעלות בפני השר מספר שאלות ומשאלות. הוא ביקש סיוע מהממשלה כדי לממן מפעל זמני להספקת המים לעיר, עד שיופעל מיתקן המים העירוני המתוכנן. בהקשר זה ביקש לקבל מהממשלה משאבות־מים ומנועים להפעלתן. אל־מסרי ביקש הלוואות בסך 15 מיליון ל"י לשם פיתוח רשת החינוך, השיכון והתחבורה, כשהוא מצביע על רצונו לתתות תכניות חומש. כן ביקש משר הבטחון להרשות למגורשים לחזור לשכם, ולשחרר 11 אסירים מינהליים וכ־179 שפוטים; להגביל מספר המועסקים מהשטחים בישראל כדי לא לפגוע במשק המקומי.

שר הבטחון הבטיח לחברי המועצה את מלוא העזרה האפשרית מטעם הממשלה בניהול העיר ובפיתוחה. דיין דחה את הבקשה להחזיר עצירים מתושבי העיר ולהחזיר מירדן שלושה מתושבי שכם שגורשו בעבר על־ידי שלטונות הבטחון בשל פעילות עויינת. אך הסכים להרחיב מספר הזכאים לשוב במסגרת מבצע איחוד המשפחות. השר הבטיח לשקול את הבקשה בדבר שיחרור אסירים ושפוטים ולעיין בכל השאלות שהועלו בפניו.

שה"ח האוסטרי לפני צאתו:

לא היה קשר בין ביקורי ליוזמת ואלדהים

שר החוץ האוסטרי ד"ר רודולף קירכשלגר אמר ביום א' כי אין קשר בין ביקורו בישראל לבין פעילותו של מזכיר או"ם ד"ר ולדהיים ליישוב המשבר במזרח התיכון.

„המזכיר הכללי של או"ם הוא בלתי תלוי, ואין להסיק מסקנות מן העובדה, שאני והוא הננו בני העם האוסטרי. אפגש עם ד"ר ולדהיים רק בעצרת הכללית הבאה של או"ם" – אמר האורח, במסיבת עתונאים שנערכה במלון „הולסוף" בתל־אביב, שבה סיכם את ביקורו בישראל, ערב צאתו אתמול את הארץ.

ביחס לביקורו הקרוב בקאהיר, אמר ד"ר קירכשלגר, כי אם יישאל שם על השקפותיה של ישראל, יציג את עמדת ישראל, כפי ששמע אותה בביקורו בארץ. עם זאת שלל את הגירסה, כאילו ביקוריו בירושלים ובקאהיר נועדו להעברת השקפות בין הצדדים. „מטרת ביקורי כאן ובמצרים היא להפגין יחס ידידותי בין ממשלתי ועמי לבין הממשלות והעמים במדינות אלו", אמר. „אין בדעתי לפעול כמתווך, אלא באתי ללמוד את המצב מקרוב. עם זאת נראה לי, שאזור זה אינו זקוק למתווכים, אלא לשיחות של משא ומתן", אמר.

לשאלה אחרת השיב, כי לא נתבקש בביקורו זה להעביר את שגרירות אוסטריה מתל־אביב לירושלים. אם מלכתחילה היתה השגרירות מוקמת בירושלים, היה העניין נושא אופי אחר; אך כיום יש לכל שינוי אופי של הפגנה פוליטית. „כמדינה נייטרלית, לא נהיה חלוצים בענין זה" – אמר. (ע)

200,000 השתתפו במצעד סולידאריות בניו־יורק

ניו־יורק, (עסמ"א). – קהל הנאמד ב־200,000 איש השתתף שלשום בניו־יורק ב„מצעד סולידאריות" עם יהודי ברה"מ וקרא לנשיא ניקסון לנצל את מסעו הקרוב למוסקוה כדי להפעיל את השפעתו ולסייע ליהודים הסובייטים לממש את זכותם לחיות כיהודים ולצאת מברה"מ, אם ירצו גם בכך.

„יום הסולידאריות עם היהדות הסובייטית" צויין שלשום בלמעלה מ־100 עצרות וכינוסים ברחבי ארה"ב. בניו־יורק נערך מצעד המוני לאורך השדרה החמישית ואחר כך התכנסו המפגינים לעצרת עם גדולה בחזית בנין או"ם.

כ־60 יהודים במוסקוה ובערים אחרות בברה"מ פתחו שלשום בשביתת רעב במחאה על שאין מתירים להם לעלות לישראל.

14 יהודים מלנינגראד ו־13 יהודים מריגה פנו במכתב לכל הקהילות היהודיות בעולם, בו קראו להושיט להם עזרה וסיפרו על סבלם בברה"מ. „קשה לתאר במלים עד כמה אנו זקוקים לעזרתכם" – כתבו האחדים.

בלונדון הפגינה שלשום קבוצת סטודנטים, בשגרירות הסובייטית, במחאה על צו הגיוס שהוצא במוסקוה ללוי יופה, מורה לעברית, מתמטיקאי ומשורר בן 28. השלטונות הסובייטים כבר דחו פעמים אחדות בקשות של יופה לעליה ולפני זמן קצר התקבל סוף סוף אישור ליציאתו מברה"מ. ימים אחדים אחר כך הגיע אליו צו קריאה לשנתיים.

אתמול הגיעה לארץ קבוצה גדולה של עולים מברה"מ. מרבית העולים הגיעו מקובנה. מוסקוה, צ'רנוביץ, אודיסה, קייב. ריגה ומגרוזיה.

מאות מדורות בל"ג בעומר

מאות מדורות לציון ל"ג בעומר הודלקו אמש עם רדת החשיכה במקומות שונים בארץ.

קבוצות ילדים ובני נוער ערכו קומזיצים מסביב למדורות, שכי תל־אביב האדימו ממאות מדורות בכל רחבי העיר. המדורות נערכו על מגרשים ריקים, שאליהם נאספו לחות וכפיסי עץ.

هكذا من الاصل

هكذا من الأصل

תזמורת פרו מוסיקה בישראל

בחסות ראש הממשלה הגב' גולדה מאיר

קונצרט חגיגי

מנצחת: דליה אטלס
סולן: שלמה טרובשניק

הערב, 2.5.72, שעה 20.30
באון הירושלמי

בתכנית: דאולנד — סויטה עתיקה (בעיבוד דליה אטלס)
מנדלסון — סימפוניה מס' 9
מרצלו — קונצרטו לאבוב
שוסטקוביץ — סימפוניה קאמרית
מוצרט — דיברטימנטו מס' 11

הקונצרט מאורגן על ידי עירית ירושלים
וכל ההכנסה לטובת מכון שרת.

הטכניון מכון טכנולוגי לישראל

המדור ללימודי חוץ

בשיתוף עם
אגודת האינג'ינרים והארכיטקטים בישראל
מודיעים על פתיחת ההשתלמות

שיטות רשת בהנדסה אזרחית

בשעות הערב בתל־אביב

הקורס מיועד לסגל בכיר העוסק בביצוע פרויקטים בהנדסת בנין ויאפשר למשתתף הפעלת שיטת הרשת הלכה למעשה ובאופן עצמאי.
המרצה: ד"ר ד. ערמון; 24 שעות לימוד.
דמי הלימוד: —.200 ל"י.
מועד הפתיחה: יום רביעי 3.5.72
קטלוג, פרטים והרשמה: המדור ללימודי חוץ, רח' ליסין 14, ת"א. טלפון 268126

הודעה להורה

בבית־המשפט המחוזי
בתל־אביב—יפו

לחווי ידוע לך כי בית־משפט זה עומד לתת צו לאימוץ ילדך אמיאס על־ידי מי שבית־המשפט ימצא לנכון.

צו האימוץ, אם יינתן, יפסיק את החובות והזכויות שבין הילד לבין הוריו ושאר קרוביו והסמכויות הנתונות להם ביחס אליו. אלא אם יורה בית־המשפט הוראה אחרת בצו האימוץ.
אם אתה מתנגד לאימוץ הילדה אמיאס אתה מוזמן בזה להגיש כתב התנגדות למזכירות בית־המשפט תוך 30 יום מיום פרסום הודעה זו.

אם לא תעשה כן יהיה בית־המשפט רשאי ליתן צו אימוץ כטוב בעיניו.

אם תגיש התנגדות תוך המועד האמור תוזמן לבית־המשפט ליתן טעם מדוע לא יינתן צו אימוץ כאמור.

(—)
י. ממלון, מזכיר ראשי

2.5.72

המכון לפריון העבודה והייצור
מרכז ההדרכה

אזור חיפה והצפון
מודיע על
הרשמה לקורסים
שייפתחו בחודש יוני 1972

ניהול פיננסי
מיועד: למנהלים פיננסיים של מפעלים ומוסדות, לכלכלנים, לגוברים, למנהלי חשבונות ראשיים ולמנהלים המטפלים בבעיות הכספיות של המפעל.
משך הקורס: כ־10 חודשים, פעמיים בשבוע בשעות הערב.

תמחיר (ראשוני)
מיועד: לאנשים הרוצים להכשיר את עצמם כתמחירנים.
משך הקורס כ־11 חודשים, פעמיים בשבוע בשעות הערב.
בדבר פרטים והרשמה נא לפנות למשרדי המכון,
דרך העצמאות 82, חיפה, טל': 666388, 667635.

המכון לפריון העבודה והייצור
מרכז ההדרכה

אזור חיפה והצפון
מודיע על
הרשמה לקורסים
שייפתחו בחודשים
מאי־יוני 1972

ניהול אחזקה
הקורס מיועד: למנהלי אחזקה ועובדי אחזקה בכירים.
משך הקורס: כ־6 חודשים, פעמיים בשבוע בשעות הערב.

ניהול מחסן
הקורס מיועד: למחסנאים ראשיים ועובדי מחסן בכירים.
משך הקורס: כ־5 חודשים פעמיים בשבוע בשעות הערב.

מנהלי עבודה
הקורס מיועד: למנהלי עבודה בפועל, בעלי נסיון בניהול עבודה.
משך הקורס: כ־12 חודשי לימוד, פעמיים בשבוע בשעות הערב.
● בדבר פרטים והרשמה נא לפנות למשרדי המכון, דרך העצמאות 82, חיפה, טל': 666388, 667635.

ועדת קשתי: התנגדות חלק מחברי ,אגד' לאיחוד עם ,דן' – לא משיקולים לגופו של ענין

הוועדה מקווה שהאיחוד יהיה בר־ביצוע תוך זמן סביר

ועדת קשתי הגישה אתמול לשר התחבורה ש. פרס דו"ח־ביניים אשר בו ממליצים חברי הוועדה על איחודם של שני הקואופרטיבים לתחבורה ציבורית „אגד" ו„דן" ומביעים תקוה כי האיחוד יוכל לצאת אל הפועל תוך זמן סביר.

בדו"ח, אשר הוגש על־פי כתב־המינוי שהוצא על־ידי שר התחבורה ביום 12.10.71, כותבים חברי הוועדה:

● על־פי כתב־מינוי שהוצא על־ידך ב־12.10.71 מונתה ועדה זו לשם בדיקת האפשרות לאיחוד הקואופרטיבים לתחבורה ציבורית „דן" ו„אגד" והמלצה על דרכי ביצועו.

● עבודת הוועדה התבססה על ההנחה, כי קיימת הסכמה עקרונית מצד שני הקואופרטיבים לביצוע האיחוד ולפיכך יתרכז תפקידה בקביעת הכדאיות העקרונית האיחוד וכן דרכי ביצועו הלכה למעשה.

● בראשית צעדיה היתה התחבורה הציבורית בארץ מפוצלת בין קואופרטיבים רבים. אולם תהליך האיחוד המיזוג התחיל בה כבר מתחילת דרכה ונמשך עד אשר הגענו למצב הנוכחי של שני קואופרטיבים בלבד: האחד — „אגד" — מאגד בתוכו כ־5,600 חברים וברשותו צי של 3,000 אוטובוסים, המשרת את הארץ כולה, להוציא את גוש דן; והשני — „דן" — מאגד כ־1,900 חברים. צי הרכב שלו מונה 960 אוטובוסים והיא משרת בעיקר את גוש דן. על אף חלוקה זו ואף בתחום המצומצם, יחסית, בו פועל „דן", יש מספר קווים חופפים של שני הקואופרטיבים אשר לעיתים היוו סיבה להתנצחות כתה ניכר ביניהם.

התפתחות התחבורה — היובית

● אם נבחון עתה בדיעבד את התפתחות התחבורה הציבורית בארץ במסגרת של משק קואופרטיבי נקבל תמונה חיובית, הן מבחינת ניהולו של המשק והן מבחינת מתן השירות לציבור (פרט לליקויים באזורים המשנים תיקון ושינוי יסודי). אין ספק שאי־אפשר היה להגיע לתוצאה חיובית זו לו נשאר משק זה מפוצל כפי שהיה בראשית דרכו.

עם זאת חלה בשנים האחרונות התפתחות בכיוון ההפוך כתוצאה ממצבו המיוחד של „דן". הטובל מתגבלה בגיאוגרפית רציונית במסגרת גוש דן. צפיפות האוכלוסין הגוברת והולכת בגוש זה וההתרבות המתמדת של כלי־הרכב הפרטיים גורמות לגידול מהיר של הצפיפות בדרכי־התחבורה ומקטינות יחסית את השימוש בתחבורה הציבורית. כל אלה גרמו לכך שהקואופרטיב נמצא במצב של קפאון ואולי אף בירידה. שום גוף חי ודינאמי איננו יכול להשלים עם מצב זה, ומכאן התסיסה המובנת של „דן" לפרוץ את המסגרת הגיאוגרפית שהוטל עליו ולהרחיב את שטח פעולתו. אין הוועדה סבורה שהתפתחות זו תהיה לתועלת הציבור. היא עלולה להביא בעקבותיה כפילות בקווי התחבורה, הוסר רציונאליות ומתח בלתי־רצוי בין מפעילי התחבורה הציבורית. בסופו של דבר ידרש הציבור לשלם את מחיר כל אלה. המסקנה היא שיש להמשיך בתהליך המיזוג והאיחוד שהוכיח את עצמו. לאור נסיון העבר נראה עכשיו איחודם של שני הקואופרטיבים הקיימים כחיוני לגיבוש משקם ומשרת את ענין הציבור במגמה לשפר את רמת השרות, לפתח קווים נוספים ולהגביר את היעילות.

גרעונות העבר

● ליד הוועדה פעל צוות מקצועי, אשר בדק וריכז את הנתונים הכלכליים הנוגעים לשני הקואופרטיבים ועסק בעריכת מימצאים כלכליים הדרושים לוועדה כדי להגיע להמלצות מעשיות בדבר ביצוע האיחוד. במסגרת זו יש לפתור, בין היתר, את בעיית גרעינות העבר, המעיקים על הקואופרטיבים מחד גיסא, ומאידך גיסא להגיע להסדר בכל הנוגע למעמדן ולקשרים העסקיים של החברות המסונפות ל„אגד", במיזוג עם הגוף המאוחד שיקום.

מרס שוכנעו בחשיבות האיחוד

● לקראת סיום עבודת הוועדה נתברר לה, כי בקרב ציבור חברי „אגד" קיים חלק ניכר, שטרם שוכנע בחשיבות האיחוד לתחבורה הציבורית ולקואופרטיב עצמו. במצב זה לא יכלו נציגי „אגד" להודיע על הסכמה מוחלטת לאיחוד ועל־כן נסתבר כי בשלב זה אין האיחוד בר־ביצוע.

הוועדה סבורה, כי האיחוד יכול להתבצע כאשר שני הצדדים רוצים בו ואין הוא ניתן לכפיה. אולם היות שהיא מאמינה, כי ההתנגדות לאיחוד מצד חלק של ציבור חברי „אגד" היא זמנית ואיננה נובעת משיקולים לגופו של עניין דווקא — היא החליטה להימנע בשלב זה מסיכום המלצותיה המעשיות בתקווה, כי בסופו של דבר יגבר העיוז הבריא ואפשר יהיה להגיע להחלטה בדבר ביצוע האיחוד תוך זמן סביר (עד שנה). בתקופה זו תתרכז הוועדה בסיכום החלק השני של המלצותיה בנושא התעריפים, שעדיין נותר פתוח (פיקוח על הקואופרטיבים במערכת הקשרים בין הקואופרטיבים ובין החברות הקשורות בהם).

שר התחבורה: „האיחוד חיוני"

שר התחבורה השיב לחברי הוועדה, כי לדעתו חיוני איחודם של הקואופרטיבים לתחבורה ציבורית לגיבוש משקם ויישרת את טובת הציבור תוך שיפור רמת השירות, פיתוח מערכת הקווים והגברת היעילות.

במכתבו אל חברי הוועדה כותב עוד השר: „אני שותף להנחת חברי הוועדה כי האיחוד יוכל להתבצע רק אם שני הצדדים ירצו בו ואין הוא ניתן לכפיה. אני גם שותף לתקוותכם. כי ההתנגדות הקיימת היא זמנית בלבד וכי בסופו של דבר יגבר ההיגיון על כל שיקול אחר.

בסיום מכתבו אומר השר: „רצוני להביע תודה לחברי הוועדה על העבודה היסודית והמעמיקה ועל המאמצים והזמן שהוקדשו לנושא חשוב זה ואני ממליץ כי הוועדה תמשיך להתרכז בסיכום הנושאים שעדיין נשארו פתוחים עד להיווצרות התנאים המתאימים לביצוע האיחוד".

הוועדה המרכזת דנה בתביעות עובדי בתה"ח של קופת־חולים

הוועדה המרכזת של ההסתדרות דנה בישיבתה ביום א' בתביעת עובדי המנהל והמשק בבתי־החולים של קופת־חולים להשוואת שכרם ותנאיהם עם עובדי המינהל והמשק בבתי־חולים הממשלתיים — תביעה המעוגנת במסקנות „ועדת שורשי", שנתמנתה מטעם הוועדה המרכזת לפני כשישה חדשים.

המזכיר הכללי של ההסתדרות י. בן־אהרן, סיכם את הדיון על דעת הוועדה המרכזת. הודיע, כי מסקנות „ועדת שורש" שרירות וקיימות ואין עליהן עוררין. שכן היתה זו ועדה שפעלה בסמכותה של הוועדה המרכזת והוחלט לקיים הלכה למעשה את מסקנותיה שלפיהן זכאים עובדי המינהל והמשק בבתי־החולים של קופ"ח לאותם תנאים הקיימים לגבי העובדים בבתי־החולים הממשלתיים.

עם זאת החליטה הוועדה המרכזת שנוכח הודעתו של שר הבריאות י. שם־טוב על התחייבות להגיש את ממצאי „ועדת פריפ־פרה" (מנכ"ל משרד הבריאות העומד בראש הוועדה הממשלתית להשוואת תנאי־העבודה בבתי־החולים הממשלתיים ושל קופ"ח) עד סוף חודש מאי ש.ז. — יש להמתין בביצוע מסקנות „ועדת שורש" לגבי עובדי בתה"ח של קופ"ח עד לאחר הגשת הממצאים של פרופ' פרה.

המדובר הוא במסקנה לתשלום תוספת בית־חולים בשיעור של 75 ל"י לחודש לעובדי בתה"ח של קופ"ח. כפי שמקבלים זה מכבר עובדי בתה"ח הממשלתיים.

בדיון בוועדה המרכזת השתתפו: א. אברהמוביץ, י. בריזורי, ז. לוים (הוועד הארצי של עובדי קופ"ח), מ. סרויקה (מנכ"ל קופ"ח) י. סלבי (מרכז קופ"ח), מ. ברטל (מזכיר הסתדרות הפקידים), מ. הרדוביץ (מזכיר חטיבת עובדי מוסדות ההסתדרות), ש. דיטלני. וסיכם המזכיל י. בן־אהרן.

ממקורות ועד עובדי קופ"ח נודע, כי חברי הוועד יקבלו בחיוב את החלטות הוועדה המרכזת וימתינו עד סוף מאי לביצוע המסקנות של „ועדת שורש". בעקבות זאת יבוטלו האמצעים שעל נקיטתם הוחל ב־1.5.72 הוחלט קודם.

זכה בפרס ראשון באולימפיאדה לנוער במתמטיקה — תשל"ב

עופר גאבר, תלמיד כתה ז' בבי"ס תיכון עירוני ע"ש בליך ברמת־גן, קיבל אתמול את הפרס הראשון (8.000 ל"י — לארבע שנות לימוד בכל מוסד מוכר להשכלה גבוהה), באולימפיאדה לנוער במתמטיקה תשל"ב, שאורגנה ע"י מכון וייצמן למדע בשיתוף הכביות והמוסכן לנוער של בנק הפועלים. הפרס הוענק לו על־ידי ברוך רביטוב, מנהל בנק הפועלים ופרופ' יוסף גילים, יו"ר נשיאות האולימפיאדה וראש המחלקה להוראת המדעים במכון וייצמן למדע. בטקס תגיבי בהשתתפות מדענים, הורים ותלמידים.

ראש עיריית חיפה מ. פלימן עומד לחזור היום לעבודתו הסדירה בעירייה, לאחר שהחלים מניתוח.

משקיעים מארה"ב יקימו מלונות מאלומיניום בסיני

מאת י. משולת, סופר „דבר"

תכנית להקמת שלושה בתי מלון (מוטלים) — בשארם־א־שייך, בסנטה קתרינה ובערד — הוגשה למשרד התיירות על ידי קבוצת משקיעים יהודים מפלורידה. המבנים ייבנו מלוחות אלומיניום צבעוניים, המיוצרים במפעל „פנלמאבי" במיאמי, ויהיו דו־קומתיים. הם יסווגו בסוג עממי (שלושה כוכבים).

ראש קבוצת המשקיעים ג. רפרפורט, שביקר בשבוע שעבר בארץ לבדיקת התנאים להקמת שלושת המלונות, אמר לי, כי ההשקעה הכוללת תגיע ל־25 מיליון ל"י, מזה כשני שלישים הלוואת־פיתוח ממשרד התיירות. המלון בשארם־א־שייך יכיל 125 חדר, בסנטה קתרינה 60 חדר ובערד — 100 חדר.

המיבנים יובאו מהמפעל בפלורידה באניה ויועברו על גבי משאיות ליעדים שלהם. בין לוחות האלומיניום יהיה חומר־בידוד בעובי 10 סנטימטר, להגנה מפני חום וקור — וכן יותקן בכל חדר יחידת מיזוג־אוויר, שתובא אף היא מארה"ב.

המלון בשארם־א־שייך יוקם בקרבת מלון הקראוונים ונציג המשקיעים כבר איתר שם שטח־קרקע בן 16 דונם למטרה זו. ניהול בתי־המלון יהיה בידי חברת „פאף לייזרן ולניהול".

אם יאושרו התכניות על־ידי הגופים הממשלתיים הנוגעים בדבר במהרה — יוכלו המשקיעים לפתוח את בתי־המלון לתיירים באביב 1973.

חיים ברנשטיין — מועמד למזכיר הסת' עובדי המדינה

מאת סופר „דבר"

חיים ברנשטיין, מראשי הסתדרות עובדי המדינה, נבחר ע"י הנהלת התא המרכזי של סיעת המעבודה כמועמד לתפקיד מזכיר הסתדרות עובדי המדינה. ברנשטיין יבוא במקומו של חיים כהן, אשר הגיש התפטרותו לפני שבועות אחדים.

נודע, כי בימים הקרובים תתכנס הסיעה לאישור מועמדותו של ברנשטיין ואחר־כך יובא המינוי לאישור מרכז הסתדרות עובדי המדינה. ה. ברנשטיין עבד עד למיבצע הסיזוג ב־1964 כשוור ראשי למשקה של התעבורה במשרד התחבורה. הוא בן 48, נשוי ואב לשניים. מ־1964 פנה לפעילות בהסתדרות עובדי המדינה.

בכספי המילגות שחולקו השנה לכ־750 סטודנטים באוניברסיטת תל־אביב, הסתכמו ב־538,000 ל"י. מתוך סכום זה חולקו מילגות בסך של 288,000 ל"י מתקציב האוניברסיטה המיועד למטרה זו.

דינשטיין: על חברות ישראליות לגייס כסף בחו"ל להקמת מפעלים במדינות־חוץ

מאת סופרו הכלכלי של „דבר"

הממשלה תקדם בברכה ותעודד הקמת חברות רב־לאומיות ישראליות, אם בדיקת תכניות ספציפיות יקבעו שהן יסייעו להגדלה ניכרת של היצוא מבלי להגדיל בהרבה את הוצאות הייבוא — כך אמר אתמול סגן שר האוצר ד"ר צבי דינשטיין, בסמינר על „ישראל והחברה הרב־לאומית" שנערך בבית־הספר למוסמכים במינהל עסקים של אוניברסיטת תל־אביב.

ד"ר דינשטיין הדגיש כי בשלב זה שבו מגייסים כספים בחו"ל לפיתוח ישראל, יקשה על הכלכלה לסייע להרבה בהשקעות כבדות. לפיכך, על החברות הרב־לאומיות הישראליות לחפש את האמצעים הדרושים בחו"ל אך מבלי לפגוע ביתרות מטבע החוץ של ישראל. הדבר ניתן לעשות על־ידי גיוס הלוואות בנקאיות לטווח ארוך. כן יש להניח שיימצאו בנקים שיתנו בית־קלות הלוואות לחברות ישראליות להקמת מפעלים באירופה מאשר בישראל; כמו כן ניתן לגייס הון על־ידי הנפקת אגרות־חוב ומניות בחו"ל. התרומה של החברות הישראליות צריכה להיות בעיקר בתחומי הניהול והידע.

ביחס לפעילות חברות ישראליות במדינות מתפתחות, סבור סגן שר האוצר כי ישראל תעודד השקעות במדינות אלה רק כשהן מביאות תועלת גם למדינה המתפתחת, וגם מבחינתה של ישראל — לגבי אספקתה הסבירה והשיווק של תוצרתה.

מזכיר חברת העובדים אשר ידלין הציע לשקול פעילות חברות ישראליות במדינות מתפתחות ולא רק במדינות מפותחות, כי יש לנו ידע ספציפי בתחומים שונים שנוכל לנצלו למטרה זו. לדעתו, חייבים לבדוק את האפשרות של השקעת 5 עד 7 אחוזים מהכספים המגוייסים בחו"ל לרכישת חברות זרות, כי תהליך כזה היה מביא תועלת רבה למדינה, גם מבחינת יצירת קשרים עם חברות לא־ישראליות ידועות וגם מבחינת הרווחיות על השקעות אלה. למרות שדבר זה יהווה תהליך בלתי סימפטי, חייבים לשקול אותו — אמר ידלין. הוא ציין שמאחר פעילות „סולל־בונה" ו„כור" בחו"ל הוא חיובי לפרות כה שקרה באוגנדה וכי יש להמשיך בפעילות זו.

ביה"ח „שמר" לא יועבר לרצועה

מאת סופר „דבר" בדרום

בית־החרושת לשימורים „שמר" שהיה צריך לעבור לרצועת עזה לא יועבר אליה לאחר שרכישתו על ידי משקיע עזתי בוטלה. המפעל נמכר על־ידי כונס הנכסים בחלקו לחברת „יפרכור" שהיתה מעוניינת בעיקר במיכסת התוצרת המובטחת למפעל זה, ציוד המפעל יימכר כפריטים למעוניינים.

בזמנו חייבו גורמים ממשלתיים את העברת המפעל לרצועה וראו בכך גורם חשוב בתיעוש.

משרד התקשורת

מודיע למנויי הטלפון במחוז ירושלים והדרום ובמחוז חיפה והצפון:

בימים אלה נשלחו תזכורות למנויי הטלפון במחוזות אלה ובהן מתבקשים המנויים לפרוע את חשבונות הטלפון.

כדי למנוע את ניתוק הקשר הטלפוני מתבקשים המנויים לשלם את החשבונות לאלתר במינהלים המחוזיים של שירותי הטלפון או בבתי הדואר הבאים כפי שצוינו בתזכורת:

* מנויי ירושלים
סניף הדואר המרכזי, רח' יפו 23, ירושלים
סניף הדואר הורדוס, רח' צלאח אל דין ירושלים
סניף הדואר קרית היובל, רח' אורוגואי ירושלים.

* מנויי בית שמש
בית הדואר בית שמש

המנויים באזורי חיוג אילת, אשקלון, באר שבע ובמקומות אחרים —
בית הדואר הראשי במקום מגוריהם.

* מנויי חיפה והקריות
סניף הדואר שקמונה, רח' נתבון, חיפה
סניף הדואר הנביאים, רח' הנביאים 22א', חיפה
סניף הדואר הר הכרמל, שד' הנשיא 9, חיפה
בית הדואר, קרית מוצקין, שד' השופטים 92

לחברי מועצת יד ושם

המושב השביעי של
המועצה השישית

יתקיים ביום ד' – 3.5.72 שעה 17.00
בבנין יד ושם ירושלים

בגלל תקלות בחלוקת דאר יתכן ולא הגיעו ההזמנות.
לכן נא לראות בהודעה זו הזמנה אישית.

אוניברסיטת תל־אביב

מודיעה כי
טקס הענקת
תואר כבוד דוקטור לפילוסופיה
לד"ר איגו אורנשטיין
שעמד להערך ביום שלישי, ה־2 במאי 1972
בשעה 8.00 בערב
נדחה
מפאת אי יכלתו של האורח להגיע ארצה
עם קהל המוזמנים הסליחה

„הסנה" חברה ישראלית לביטוח בע"מ

מכרז
למכירת מכוניות ניזוקות

מוזמנות בזה הצעות לקניית מכוניות ניזוקות.

את המכוניות ניתן לראות בימי חול בין השעות 8.00—13.00 במגרש שמאות רכב של „הסנה", רחוב עמק הברכה 15, בנחלת־יצחק, תל־אביב.

הצעות יש להגיש עד 5 למאי 1972, שעה 12.00, לתיבת המכרזים, לפי הכתובת הנ"ל, על גבי טפסים שניתן לקבל במשרד מגרש השמאות, בצירוף פקדון בגובה 10% מסכום ההצעה.

אין החברה מתחייבת לקבל את ההצעה הגבוהה ביותר או כל הצעה שהיא.

באבל צבוק אנו מודיעים
על פטירת אמנו, חמותנו וסבתנו

אסתר הוכברג
(ילידת סוקולוב)
אלמנת חיים הוכברג ז"ל מקובל

ההלויה הצא היום, יום שלישי י"ח באייר תשל"ב (2.5.72), בשעה 2.30 אחה"צ, מבית ההלויות העירוני ברח' דפנה 5, ת"א, לבית העלמין בחולון.

אוטובוס יעמוד לרשות המלוים.

שרה שנידלדר ומשפחתה, קרית מוצקין
חנה טויכסלר ומשפחתה, ת"א

להברנו **אברהם אלקיים**
ולבני משפחתו

אתכם באבל
במות
האב

בית כברי

לחיה מוסטובסקי

משתתפים באבלך על מות בעלך
חיים מוסטובסקי ז"ל
דיירי הבית ברחוב אילנות 31 בחיפה

לרבקה ויהושע אופן

תנחומים במות האחות
אסתר פחול ז"ל

המשפחות:
אלמשולר מלכה ואברהם, ארקדיר בלומה ויצחק, בירנבך חיה ונחום, גל רחל ויוסף, גרוסמן שולמית וחיים, ויגודה חוה ונתן, סורבן זינה ואליעזר, כפרי סימה, לבנ יונה, צוקרמן פולה ואריה, צוקרמן יהודית, פנוק משה, פוסט חוה ודוד.
פתח־תקוה.

במלאות 30 לפטירתו של חברנו
יונה מירויס ז"ל
יום ה' כ' באייר, תשל"ב, 4.5.72
נעלה לקברו בשעה 3.00 אחרי הצהריים.
היציאה מן העגול.

המשפחה
ובית גבעת ברנר

מחר יום רביעי, 3.5.72 בשעה 4 אחה"צ
תתקיים
אזכרה
לר' חיים מרגלין ז"ל
נפגשים ליד שער בית העלמין בחולון

המשפחה

האגודה למען החייל בישראל

משתתפת באבלו הכבד של
אליעזר סימון

במות בנו
אורי ז"ל

המומים ממותו ללא עת של ידידנו
סא"ל אורי סימון ז"ל
מפקד יחידת המיעוטים

ומשתתפים בצער המשפחה ויחידת המיעוטים

חברי הועדה העירונית
לאמוץ יחידת המיעוטים חיפה

אנו משתתפים באבלה הכבד של חברתנו לעבודה
נעמי אורנשטיין

במות עליה בעלה
יעקב ז"ל

מכון התקנים הישראלי

במלאות שנה לנפילת בננו—חברנו
צביקה מריל ז"ל
נעלה לקברו ונתייחד עם זכרו מחר, יום רביעי י"ט באייר, 3.5.72, בשעה 4.30 אחר־הצהריים
בבית הקברות במשק.

המשפחה
ובית גבעת השלושה

אנו משתתפים בצערה של חברתנו לעבודה
לנה קותליק

במות בעלה
יוסף קותליק ז"ל

ועד עובדי סולל־בונה
ארגון הפקידים חיפה

בצער רב אנו מודיעים על פטירתו של יקירנו
חיים מוסטובסקי
איש העליה השניה
לאחר מחלה ממושכת

ההלויה התקיימה ביום ב' 1.5.72.

המתאבלים:
אשתו: חיה
משפ': רוטבלט קרית חיים
פרידלר, קרית חיים
פרידמן, חיפה אחותה

הננו משתתפים באבלו הכבד של חברנו צבי קאופמן
במות **אביו ז"ל**
ועד עובדי חברת החשמל לישראל
חיפה והמחוז

אנו משתתפים בצערו הגדול של חברנו
יעקב בונן
במות **אביו ז"ל**
לשכת הסגל המקצועי בעמק
ההנהלה והעובדים

דרושים * דרושים * דרושים * דרושים * דרושים * דרושים * דרושים

הודעות לציבור

משרד החינוך והתרבות
המחלקה לאספקה ולשירותים משקיים
רחוב שבטי ישראל 34, ירושלים

מכרז 12/72
אספקת הוצאה לאור
והפצה של חומר לימודי

משרד החינוך והתרבות מבקש הצעות להוצאה לאור והפצה של חומר לימודי — "שיעורים ב..., חלק א' המיועד לבתי ספר יסודיים כיתה ד'.
תנאי המכרז ורשימות הפריטים ניתן לקבל במחלקה לאספקה ולשירותים משקיים, רחוב שבטי ישראל 34, ירושלים, חדר 405 ובתל-אביב, שדרות שאול המלך, הקריה, חדר 308.
הצעות מפורטות בהתאם לתנאי המכרז, בצירוף ערבות של בנק לפקודת משרד החינוך והתרבות בשיעור של 10% מהצעה, למילוי תנאי המכרז, יש לשים במעטפה סגורה ... מכרז מס' 12/72. ... זו תוכנס למעטפה שנייה ... משרד החינוך והתרבות, המחלקה לאספקה ולשירותים משקיים, רחוב שבטי ישראל 34 (לתיבת המכרזים חדר 405) ירושלים.
ההצעה להתקבל במשרד החינוך והתרבות לא ... ביום 18.5.72.
אין משרד החינוך והתרבות ... לקבל את ההצעה הזולה ... או הצעה כל שהיא, או ... את כל הכמות מכל פריט ... אחד.

ג. שכטר
מנהל המחלקה

מס' 73—5/72 למכירת בקר ... לייצור ושיווק של בקר וצאן לבשר
מודיעה
... מכירת 450 ראשי בקר ... על תנאי המכרז וטפסי הגשת הצעות אפשר לקבל ... המועצה לייצור ושיווק בקר וצאן לבשר, תל-אביב, נחמני 57.
ההצעות יש להגיש במעטפות סגורות למשרד המועצה ... המציעים להגיש את הצעותיהם עד יום ג' 2.5.72 שעה ...

ז. למדני

★

מס' 73—5/72 למכירת צאן ... לייצור ושיווק של בקר וצאן לבשר
מודיעה
... מכירת כ-600 ראשי צאן ... על תנאי המכרז וטפסי הגשת הצעות אפשר לקבל ... המועצה לייצור ושיווק בקר וצאן לבשר, תל-אביב, נחמני 57.
ההצעות יש להגיש במעטפות סגורות למשרד המועצה ... המציעים להגיש את הצעותיהם עד יום ד' 3.5.72 שעה ...

ז. למדני

משרד החינוך והתרבות
המחלקה לאספקה ולשירותים משקיים
שבטי ישראל 34, ירושלים

מכרז 14/72
אספקת שכפול תכניות קלטות עם סרטים מנגנטי
משרד החינוך והתרבות מבקש הצעות לאספקת שרות שכפול תכניות מוקלטות על פס מגנטי (שידורים דהיינו וכו').
... המכרז ורשימת הפריטים ניתן לקבל במחלקה לאספקה ולשירותים משקיים, רחוב שבטי ישראל 34, ירושלים, חדר 405, הדר-דפנה, שדרות שאול המלך, תל-אביב, חדר 308.
הצעות מפורטות בהתאם לתנאי המכרז, בצירוף ערבות של בנק לפקודת משרד החינוך ... בשיעור של 10% מערך ההצעה, למילוי תנאי המכרז, יש ... במעטפה סגורה המסומנת ... מכרז מס' 14/72. מעטפה ... למעטפה שניה שתמוען: ... החינוך והתרבות, המחלקה ... ולשירותים משקיים, רחוב שבטי ישראל 34 (לתיבת המכרזים חדר 405) ירושלים.
ההצעה להתקבל במשרד החינוך והתרבות לא ... ביום 18.5.72.
אין משרד החינוך והתרבות ... לקבל את ההצעה הזולה ... או הצעה כל שהיא, או ... את כל הכמות מכל פריט ... אחד.

ג. שכטר
מנהל המחלקה

משרד התקשורת
יעוד התעריפים השירותים הבינלאומיים

... התקשורת מודיע על התעריפים בשרות הבין-ארציים שחלו בשערי ... של המטבעות בחו"ל לאור ... המחודשת למחיר הזהב הדולר.
... פים החדשים נכנסו לתוקף ... יום ב', י"ז באייר (1.5.72).
... על התעריפים השונים ניתן לקבל בכל בתי הדואר בארץ ... על תעריפי הטלפון ... ניתן לקבל גם במרכזות ... ובשרות "18".

מכרז 35/72
משרד החקלאות, המחלקה לנכסים, ביצור ומשק

מוזמנות בזה הצעות מחירים למכירת 48 ראשי צאן כלהלן: (1) 10 רחלות אואסי, מספריהן: 10, 46, 64, 66, 67, 72, 286, 290, 433, 440. (2) 2 רחלות מוכלאות, מספריהן: 473, 493. (3) 1 רחלה מרינו. מספרה: 293. המשקל הממוצע של הרחלות הנ"ל הוא 70—80 ק"ג. (4) 3 טלאים מרינו, מספריהן: 203, 223, 236. (5) 10 טלאים מוכלאים, מספריהם: 161, 167, 169, 171, 173, 177, 179, 192, 459, 493. (6) 24 כליי אואסי, מספריהם: 1, 5, 9, 21, 41, 49, 52, 54, 54א, 57, 86, 88, 92, 105, 121, 130, 460, 469, 470, 480, 483, 489, 401, 422. (7) 8 טליות מוכלאות, מספריהן: 166, 166א, 170, 182, 183, 183א, 207, 208. המשקל הממוצע של הטלאים והטליות הנ"ל הוא 40—50 ק"ג.
את הנ"ל ניתן לראות בחוות המרכז, בית-דגן בכל ימות השבוע בשעות העבודה.
על הזוכה יהיה להוציא את הצאן בו זכה במכרז תוך 14 יום מתאריך מכתב הזכיה.
במידה ולא יוציא את הצאן תוך פרק הזמן האמור יהיה חייב לשלם לממשלה סך של 5.— ל"י לכל ראש צאן לגבי כל יום של איחור בהוצאת הצאן כאמור. אין באמור לעיל כדי למנוע מהממשלה מלמכור הצאן לאדם אחר, במקרה של איחור כאמור ומלתבוע מהזוכה כל נזק שייגרם לממשלה בעקבות זה.
השקילה ומכירת הנ"ל תבוצע בחוות המרכז, בית-דגן, בהתאם לנוהגים המקובלים.
על המציע להגיש את הצעת המחיר לק"ג משקל חי לכל סוג בנפרד.
על המציע להכניס את ההצעה במעטפה סגורה אשר עליה יש לרשום מכרז מספר 35/72 ולהכניסה לתיבת ההצעות הנמצאת במשרד החקלאות המחלקה לנכסים ביצור ומשק הקריה תל-אביב, רחוב ד' בית מספר 10ב' קומה ג'.
על המציע לצרף ערבות בנקאית בגובה של 10% מערך ההצעה.
מועד אחרון להגשת ההצעות הוא 17.5.72 שעה 11.00.
משרד החקלאות שומר לעצמו את הזכות למכור את הצאן ליותר מגורם אחד.
אין משרד החקלאות מתחייב לקבל את ההצעה הגבוהה ביותר או כל הצעה שהיא.

מכרז 37/72
משרד החקלאות
המחלקה לנכסים ביצור ומשק

מוזמנות בזה הצעות מחירים למכירת מלונים משטח של כ-125 דונם, הנמצא בתחנת נסיונות נוה-יער: (1) מלונים מזן "גניגה" על שטח של כ-57 דונם. (2) מלונים מזן "נוי" 106 (נוה-יער) על שטח של כ-68 דונם.
מפרט וטופס השתתפות במכרז אפשר לקבל במחלקה לנכסים ביצור ומשק, משרד החקלאות, הקריה תל-אביב, רחוב ד' בית מספר 10ב' חדר מספר 8 בכל ימות השבוע בשעות העבודה.
את ההצעות יש להגיש במעטפה סגורה אשר עליה יש לרשום "מכרז 37/72" ולהכניסה לתיבת ההצעות הנמצאת במשרד החקלאות המחלקה לנכסים ביצור ומשק, הקריה תל-אביב רחוב ד' בית מספר 10ב' קומה ג'.
להצעה יש לצרף ערבות בנקאית בגובה של 10% מערך ההצעה בכפיפות לסעיף 4 במפרט.
מועד אחרון להגשת ההצעות הוא 17.5.72 שעה 11.00.
אין משרד החקלאות מתחייב לקבל את ההצעה הגבוהה ביותר או כל הצעה שהיא.

מכרז 36/72
משרד החקלאות
המחלקה לנכסים ביצור ומשק

מוזמנות בזה הצעות מחירים למכירה כ-35 טון אגסים מזנים שונים, ממטע תחנת-נסיונות נוה-יער.
מפרט וטופס השתתפות במכרז אפשר לקבל במחלקה לנכסים ביצור ומשק, משרד החקלאות, הקריה תל-אביב, רחוב ד' בית מספר 10ב' חדר מספר 8 בכל ימות השבוע בשעות העבודה.
את ההצעות יש להגיש במעטפה סגורה אשר עליה יש לרשום "מכרז 36/72" ולהכניסה לתיבת ההצעות הנמצאת במשרד החקלאות המחלקה לנכסים ביצור ומשק, הקריה תל-אביב רחוב ד' בית מספר 10ב' קומה ג'.
להצעה יש לצרף ערבות בנקאית בגובה של 10% מערך ההצעה בכפיפות לסעיף 4 במפרט.
מועד אחרון להגשת ההצעות הוא 17.5.72 שעה 11.00.
אין משרד החקלאות מתחייב לקבל את ההצעה הגבוהה ביותר או כל הצעה שהיא.

עירית טבריה
מכרז מס' 73—1/72

עירית טבריה מכריזה בזה על קבלת הצעות מקבלנים לביצוע העבודות:
1) סלילת כביש ומדרכות ברח' השופר.
2) הרחבת כביש וסלילת מדרכה ברח' גוש עציון.
3) סלילת כביש ברחובות מס' 208, 255, בשכ' השופטים.
4) סלילת כבישים ברחובות מס' 239—242, צ"י מלון גנוסר.
5) סלילת מדרכה ובנין קיר תומך ברח' מס' 303 מאחורי מלון פאר.
6) סלילת שביל ובנין מדרכה ברח' מס' 254 ליד בי"ס ארליך.
7) הרחבת כביש וסלילת מדרכה ברח' מס' 390 ליד תחנת אגיד.
כבצ העבודות הנ"ל הינן עבודות נפרדות והעיריה רשאית למסור כל אחת מהן לקבלן אחר, הכל לפי החלטתה.
את מסמכי המכרזים אפשר לקבל במחלקת ההנדסה תמורת תשלום של 30.— ל"י לכל עבודה, שלא יוחזרו.
תנאי התשלום — בהתאם להתקדמות העבודה ולאחר אישור החשבונות.
את ההצעות במעטפות סגורות יש להגיש למזכיר העיר לא יאוחר מיום חמישי 11.5.72 שעה 12 בצהרים.
אין העיריה מתחייבת לקבל את ההצעה הזולה ביותר, או כל הצעה שהיא.

ראש עירית טבריה
מ. צחור

טבריה, 27.4.72

בקיצור
למכירה
מלוויזיות אמקור בהחלה
מיוחדת עד 1.6.72
קרור שרף
דיזנגוף 84, ת"א

בבית המשפט המחוזי בתל-אביב—יפו

תיק עזבונות 1627/72
בענין עזבון המנוחה, רבקה גרשוביץ ז"ל, שכתובתה האחרונה היתה ברחוב באר-טוביה 20 בתל אביב ונשאה תעודת זהות מס' 0793193, ושנפטרה בתאריך 9 לינואר 1970 (ב' בשבט תש"ל).
המבקשת: טובה קוברסקי מרחוב המניין הראשון בגם ציונה, ע"י עוה"ד זאב סריניץ ו/או בתיה לחובר, שכתובתם להמצאת כתבי בי-דין, שדרות רוטשילד 136 בתל-אביב.

הזמנה

להוי ידוע לך כי המבקשת הגישה לבית המשפט בקשה למתן צו המכריז על קיום צוואת המנוחה הנ"ל מיום 23.5.67, והריני מזמין בזה כל אדם להתייצב בבית המשפט תוך 15 יום מיום פרסום הזמנה זו וליתן טעם — אם יש לו טעם כל שהוא — מדוע לא יינתן צו המכריז על קיום הצוואה הנ"ל של המנוחה, שאם לא כן יתן בית המשפט צו כדי טוב בעיניו.

דוד זקן, שופט
רשם בית המשפט המחוזי

בבית המשפט המחוזי בתל-אביב—יפו

תיק עזבונות 1610/72
בענין עזבון המנוח יחזקאל (הרכן) בן גרשון גולדנר ז"ל, שנפטר ביום 8.3.1972 (כ"ב אדר תשל"ב).
המבקשת: מרים ברקוס, מרחוב גולומב 35, גבעתיים.

להוי ידוע כי המבקשת הגישה לבית המשפט בקשה למתן צו ירושה על ירושת המנוח, הריני מזמין כל אדם להתייצב בבית המשפט תוך 15 יום מיום פרסום הזמנה זו וליתן טעם — אם יש לו טעם כל שהוא — מדוע לא יינתן צו המכריז על ירושת המנוח, שאם לא כן יתן בית המשפט צו כטוב בעיניו.

דוד זקן, שופט
רשם בית המשפט המחוזי

למפעל תעשייתי גדול
במרחב תל-אביב

דרושים
מבקרי איכות

לביקורת טיב בשיטות טכנולוגיות מתקדמות.
מועמדים בעלי השכלה של בי"ס מקצועי המעוניינים להתמחות בנושא, או בעלי מקצוע בענף המתכת.

• מתבקשים לפנות לת.ד. 6397 ת"א בצירוף תולדות חיים.

סודיות מובטחת.

דרוש
מנהל עבודה
לפרדס גדול באזור המרכז

למועמד המתאים תנאים טובים

המעוניינים יפנו בציון נסיון קודם ותנאים מבוקשים לת. ד. 1708 ת"א עבור מנהל עבודה.

סודיות מובטחת.

מכרות נחושת תמנע בע"מ
מציעה

1. למהנדס חשמל
— בעל נסיון של שנתיים, המחפש אתגר בעבודה וקידום מקצועי:
עבודה מעניינת במערכות חשמל תעשייתיות אלקטרוניות ומתח-גבוה.
תנאים טובים וקידום.
עזרה בדיור.
על המועמד לפנות בכתב למחלקת כח-אדם בתמנע, דאר אילות בציון קורות-חיים ומצבו המשפחתי.

2. לחשמלאים תעשייתיים
— בעלי רשיון ממשלתי
עבודה מעניינת במערכות חשמל תעשייתיות
קידום מקצועי על-ידי הדרכה תיאורטית ומעשית
תנאים טובים
עזרה בדיור.

מועמדים מתאימים יפנו אישית בימים א, ג, ה, בין השעות 0800—1500, למשרדנו בתל-אביב, הקריה, רח' ט' (מול קול ישראל). מצוידים בפנקס מלואים ותעודת שחרור מצה"ל.

משרד התקשורת — נציבות שירות המדינה

דרוש
מהנדס ייצור

מקום העבודה: ירושלים
דרגת המשרה: ג'—ב' מהנדסים
מס' המשרה: 2/001

פרטי התפקיד: מרכז נושאי הנדסת ייצור ושיטות לצריכת סקרים וניתוחים בשרותי הדואר. מרכז מחקרים לקביעת שיטות שכר עידוד. ממונה על סכנאי הייצור ומודדי הזמן בשרותי הדואר בארץ. בודק את הצורך בצריכת שינויים בנורמות שנקבעו במקרה הצורך. מנחה את מועצות הייצור בעבודתן ומשתתף כחבר בועדות בנושאי הנדסת ייצור ושכר עידוד.
הנתונים הדרושים: השכלה אקדמית בהנדסת ייצור / נסיון של 5—8 שנים של עבודה בשטחים הנ"ל / כושר הבעה בכתב ובע"פ / ידיעת השפה העברית והאנגלית הכרחית.

• בקשות יש להפנות למחלקת כח אדם, שרותי הדואר רח' יפו 23 ירושלים 141 94, בציון מס' המשרה.

דרוש
מנהל
לבית ספר תיכון ערב
בירושלים
לשנה"ל תשל"ג

הכישורים הדרושים: לפחות בעל תואר ב. א. תעודת הוראה ונסיון של 3 שנים בניהול.

נא לפנות בכתב בצירוף קורות חיים עד ל-10.5.72 ת. ד. 303 ת"א (עבור ניהול חינוך מקצועי הנוה"ע).

סודיות מובטחת.

משרד התקשורת

למינהל המחוזי לשירותי הטלפון תל-אביב והמרכז

דרושים
פקידים

הנתונים הדרושים
• יוצאי צבא,
• השכלה תיכונית.

* פרטים ניתן לקבל ברח' ההגנה 34 תל-אביב, כל יום בין השעות 08.00—14.00 אצל מ' פוטש, חדר 402.

לצוות בנוי במשרד הנדסי
דרושים:
1. מהנדס בנין
לעבודות תכנון, תאום, תכנון ופקוח עליון.
2. הנדסאי/טכנאי בנין
לעבודות תאום, תכנון וביצוע של מבנים ופתוח שטח.

למועמד המתאים — תנאים טובים.

• הצעות בצרוף קורות חיים נא להפנות לת.ד. 7057 תל-אביב. עבור ד.א.

משרד החינוך והתרבות

מיכרז על
משרות ניהול פנויות
תשל"ב/3

1. להלן אנו מביאים לידיעת ציבור עובדי ההוראה רשימת משרות ניהול בבתי-ספר יסודיים (כיתות א'—ו') הפנויות לקראת שנת הלימודים תשל"ג. משרות הניהול כוללות בחלקן גם את כיתות ז'—ח' עד לביצוע הרפורמה.
2. התכונות הנדרשות מן המועמדים:
א. השכלה עברית, כללית ופדגוגית, ברמת בית מדרש למורים. 5 שנות נסיון בהוראה לכל הפחות, שבהן הצליח המועמד כמורה וכמחנך.
ב. כושר הדרכה בעבודה פדגוגית. נסיון בפעולות שמחוץ לתכנית הלימודים, בארגון חברתי או בחינוך המשלים. ידיעה של עקרונות הביגהול החינוכי, ידיעה של חוקי החינוך ותקנות החינוך.
ג. כושר מינהלי ונסיון בניהול משרד, משק, חשבונות וכספים של מוסד חינוכי. כושר לקיים מגע בכתב ובעל-פה עם גורמים ממשלתיים, מוניציפאליים ואחרים.
להשומת לב:
1. מינוי מנהל בית-ספר ממלכתי-דתי טעון אישור המועצה לחינוך ממלכתי-דתי, לגבי התאמתו למשרה הנדונה מבחינה דתית.
2. הנבחרים יחוייבו להשתתף בהשתלמות למנהלים חדשים.
3. המעוניינים להציג את מועמדותם ימלאו "טופס בקשה למשרות ניהול בבתי-ספר יסודיים רשמיים" בשני העתקים. אפשר לקבלו בכל לשכה מחוזית של משרד החינוך והתרבות. העתק אחד יישלח אל מפקח המחוז שבו נמצאת המשרה הפנויה וההעתק האחר יישלח אל המפקח הכללי של המוסד שבו עובד המועמד.
מועמדים שהגישו בקשות למיכרזים קודמים ומעוניינים במכרז זה צריכים למלא טפסים כנ"ל מחדש.
4. המועמדים יוזמנו, לפי הצורך, לשיחה עם ועדת בוחנים.
היום האחרון לקבלת הצעות מועמדות בלשכות המחוזיות הוא יום חמישי, ה' בסיון תשל"ב (18 במאי 1972).
בקשות שישאו חותמת-דואר מתאריך שלאחר מועד זה לא יתקבלו.

מחוז	ישוב	מגמה	שם ביה"ס	מס' הכיתות א'—ו'	ז'—ח'	הערות
* תל-אביב והמרכז	גבעתיים	ממלכתי	—	8		בי"ס חדש
* ירושלים	ירושלים	ממלכתי	גואטמלה	23	5	לשנה
	ירושלים	ממלכתי דתי	נוה עציון	18	6	לשנתיים
* צפון	בית שאן	ממלכתי	מפיימת	7	3	
	עכו	ממלכתי דתי	הרצוג	6	—	
	שלומי	ממלכתי דתי	הרב מימון	11	7	לשנה
* דרום	קרית גת	ממלכתי	שפרינצק	19	—	לשנה
	ירוחם	ממלכתי דתי	קול יעקב	15	—	
	קרית מלאכי	ממלכתי דתי	הראל	5	1	
	קרית מלאכי	ממלכתי דתי	נחלת הר חב"ד	3	1	
	דימונה	ממלכתי	רתמים	12	—	

למוסד צבורי גדול

דרושים
רואי חשבון או כלכלנים

בעלי ידע ונסיון בתמחיר תעשיתי (חשבונאות העלות) לתפקיד מגוון ומענין.
התפקידים מחייבים שליטה מלאה בשפה העברית. כושר הבעה בכתב ויכולת לנהל מו"מ.
מקום העבודה: תל-אביב (כרוך בנסיעות בארץ).
תנאי השכר יקבעו לפי כישורי המועמדים.

• הצעות בכתב בליווי קורות חיים ותאור מפורט של השכלה, נסיון ורקע צבאי יש להגיש לת.ד. 7061 תל-אביב למס' 15 (066) עד לתאריך 12.5.1972.

מדינת ישראל
משרד מבקר המדינה
מכרז פומבי — שנתי מרוכז
על משרות פנויות מס' 2/72

(להלן נוסח המכרז כפי שפורסם בעתונות, ביום שישי, י"ד באייר תשל"ב (28.4.72):

למשרד מבקר המדינה
דרושים לתפקידי ביקורת:

עובדים בעלי השכלה גבוהה מושלמת באחד התחומים: כלכלה, ראית חשבון; מדע המדינה; משפטים עם ידיעה בכלכלה או בחשבונאות; בעלי דיפלומה או תואר שני במינהל עסקים, שהם בוגרי אוניברסיטה במדעי החברה וכן עובדים בעלי רשיון רואה חשבון, ל-67 משרות פנויות ביחידות המשרד בתל-אביב, בירושלים ובחיפה.
למילוי התפקידים נדרשת ידיעת השפה העברית על בוריה, ידיעת שפה נוספת רצויה.
המשרות הן בדרגות ה' (הא) — ב' (בית) של הדירוג המקצועי לעובדי ביקורת המדינה הזהה לדירוג האקדמאים למדעי החברה והרוח ודרגתם של מי שיתקבלו לעבודה, תקבע בהתחשב — בין היתר — בנסיונם וברמת השכלתם. למי שיתקבלו למשרד ויצליחו בעבודה יש סיכויים טובים להתקדמות ולהעברה למשרות אחראיות יותר במשך הזמן.

חלוקת המשרות לפי מקומות העבודה:
* בירושלים: 22 משרות בדרגות ה' עד ב'
* בתל-אביב: 37 משרות בדרגות ה' עד ב'
* בחיפה: 8 משרות בדרגות ה' עד ב'

רשאים להציג מועמדותם גם כי שיסימו תוך שנת 1972 את לימודיהם האקדמאים בכלכלה או במינהל עסקים או בראיית חשבון ויהיו זכאים לקבל את התואר האקדמאי תוך אותה שנה. למועמדים אלה, אם יתקבלו לעבודה ועדיין לא יהיו בעלי תואר כנזכר, תיקבע דרגה בדירוג האחיד ועם קבלת התואר יועברו לדירוג המקצועי.
מועמדים העונים על תנאי המכרז וההייבים בהתמחות בראיית חשבון, יוכלו — אם יתקבלו לעבודה — להתמחות במסגרת המשרד, עפ"י תקנות רואי חשבון, תשט"ו — 1955. מתמחה יצטרך להתחייב לשרת במשרד, לאחר התמחותו, תקופה נוספת, שאורכה כאורך התקופת ההתמחות; ההתמחות הנזכרת תחל לא לפני תום 2 חדשי עבודה במשרד.
אדם העונה על דרישות המכרז והמעוניין להתקבל למשרה מהמשרות המוכרזות, ימלא ב-2 העתקים את הטופס "בקשה למשרה פנויה". אותו ניתן לקבל בלשכת המחוזית של משרד מבקר המדינה בירושלים, בתל-אביב ובחיפה ובכל משרדי הדואר בארץ; את הבקשות יש לשלוח למשרד מבקר המדינה, ארגון ומינהל כוח-האדם, ת. ד. 1081, ירושלים, מיקוד 91.000.
לבקשה יצורפו העתקים מאושרים של תעודות הבוחינות, שמגיש הבקשה הוא בעל השכלה הנדרשת במכרז; קורות חיים בכתב ידו של מגיש הבקשה וכן תמונתו, שצולמה בשנה האחרונה.

התאריך האחרון להגשת הבקשות: יום רביעי, ד' בסיון תשל"ב (17.5.1972)

• פרטים נוספים ניתן לקבל ביחידה לארגון ומינהל כוח-האדם של משרד מבקר המדינה רח' רש"י 66, ירושלים.

למוסד ממלכתי גדול

דרושים
מהנדסי וטכנאי בנין
לעבודה בדרום הארץ

בתפקידי פיקוח על ביצוע עבודות מגוונות ובקנה מידה גדול.
דרוש רשיון נהיגה וכושר ניידות.
תנאי השכר יקבעו לפי כישורי המועמדים.

• הצעות בכתב בליווי קורות חיים ותאור מפורט של השכלה, נסיון ורקע צבאי יש להגיש לת.ד. 7061 — תל-אביב. למס' 15 (065) עד לתאריך 12.5.1572.

למפעל מודרני באזור חדרה
דרוש
מהנדס מכונות
לניהול מיתקן תעשייתי

נסיון: שנתיים לפחות בתעשיה. רצוי נסיון בשטח הובלה פניומטית או אריזה.
כישורים: בעל כושר ניהול צוות עובדים וכושר גופני טוב.
קיימת אפשרות להסעה מחיפה או מת"א.
• מועמדים מתאימים יפנו תוך פירוט השכלה ונסיון בצירוף העתקי העודות ואישורים לת. ד. 339 חדרה.

סודיות מובטחת.

יום הגדנ"ע יצויין היום ברחבי הארץ

הגדנ"ע ישלש לקראת תשל"ג פעילותו בקרב נוער המצוקה

מאת סופרו הצבאי של „דבר"

הגדנ"ע יגביר השנה את פעילותו בקרב הנוער במצוקה — אמר שלשום מפקד הגדנ"ע אלוף־משנה ברוך לוי, לקראת יום הגדנ"ע שיצויין היום ברחבי הארץ.

אל"מ ב. לוי ציין, כי בארץ מצויים כ־20.000 בני־נוער שאינם נתונים בשום מסגרת לימודית או של עבודה. בשיתוף עם גורמי החינוך המרכזיים והמקומיים כבר פועל הגדנ"ע בקרב נוער המצוקה ב־20 מקומות ולקראת תשל"ג עומדים לשלב פעילות זו. פעולות אלה נעשות בשיטת „חבורות רחוב", כשמדריכי הגדנ"ע באים לישובים, חיים בהם ומתוספים לחיי החבורה במקום. הכוונה היא לצמצם בדרך זו את מספר בני הנוער שאינם קשורים במסגרת כלשהי.

כן ימשיך הגדנ"ע בפעילות בקרב כ־75.000 תלמידי בתי־הספר התיכוניים, וכ־30.000 בני נוער הנמצאים במוסדות שונים — החל מבתי־ספר חקלאיים ועד למוסדות חסות של משרד הסעד או בתי־הסוהר.

הנוער היהודי מחו"ל

תחום פעילות נוסף הוא הנוער היהודי מחו"ל, המקבל בתקופת שהותו בארץ חינוך במחנות הגדנ"ע ושמספרו יגיע השנה לכמה אלפים. במסגרת הגדנ"ע נשלחים צעירים ישראלים לשליחות לאומית, המתבטא בשהייה בת שבועיים באחד מבסיסי צה"ל. בתקופה זו עוברים הגדנ"עים בבסיסים של חילות האוויר או ההספקה באריזת פריטים שונים ועל־ידי כך ניתן לשחרר מתעסוקה זו חיילים ואנשי מילואים. במקרים של מצב חירום בארץ יגייס הגדנ"ע רבבות בני נוער, שימלאו את מקומם של המגויסים, במפעלים ובמוסדות חיוניים.

יום הגדנ"ע יצויין היום על־ידי סיורים לנוער במצוקה, בתחרויות קליעה וענפי ספורט אחרים והוא יסתיים בכנס מרכזי בהשתתפות הרמטכ"ל.

הרכבת תרכוש 11 קרונועים לקו חיפה – תל־אביב

מאת אברהם קושניר, סופר „דבר"

מועצת המנהלים של הרכבת אישרה שלשום רכישת 11 קרונועים בסכום כולל של 1.5 מיליון דולר. הקרונועים נועדו להפעלה בקו חיפה—תל־אביב, להגברת התדירות ולשיפור השירות.

ההחלטה בדבר רכישת הקרונועים נתקבלה בניגוד לעמדתו של מנהל הרכבת שטען במהלך כל הדיונים כי אין לרכוש אותם. מועצת המנהלים של הרכבת הכריעה בהצבעה בעד הרכישה.

המימון לרכישת הקרונועים יבוא מתוך מלווה בסך 5 מיליון דולר שהוקצב למשרד התחבורה על ידי ממשלת קנדה. ההחלטה נתקבלה בעקבות המלצות שעובדו באגף לתיכנון וכלכלה במשרד התחבורה ובהתאם לעמדתו של השר שמעון פרס. ההמלצות נתגבשו לאחר שחלה ירידה מוחלטת במספר הנוסעים בקו חיפה—תל־אביב. בשנת 1971 נסעו ברכבת 90 אחוז ממספר הנוסעים שהשתמשו בקו ב־1961. בבדיקת האלטרנטיבות השונות לשיפור השירות לציבור נמצא כי יש ליישם בכל ההקדם הפעלה של תדירות של שעה בקו חיפה—תל־אביב. עוד נמצא כי על רכבת ישראל להפעיל בשירותיה ציוד אשר יאפשר הענקת איכות נסיעה ברמה גבוהה. הומלץ, וכך יוחלט, להתקין מיזוג אוויר ומושבים באיכות גבוהה. כן נקבע שיש לשפר את הגישות אל התחנות באמצעות התחבורה הציבורית, על־ידי מתן אפשרות נרחבת לחנייה בצמוד לתחנה.

רכישת הקרונועים תביא כנראה במקום תכניה שעובדה במשרד התחבורה ושעמדה על סף מימוש. ואשר לפיה התכוון המשרד לרכוש קרונות נוספים לרכבות הפועלות כיום.

הוקמה ועדה לאומית למחקר בסיסי ושימושי

האקדמיה הישראלית הלאומית למדעים והמועצה הלאומית למחקר ולפיתוח יזמו הקמת קרנות־מחקר חדשות כדי לענות על הצרכים הגוברים בקידום מחקר בסיסי ושימושי בישראל. קרנות אלו יפעלו במסגרת של ועדה לאומית למחקר, המשותפת לאקדמיה ולמועצה ואילו הוועדה תפעל באמצעות שתי ועדות. האחת — לקידום המחקר הבסיסי — במסגרת האקדמיה. השניה — לקידום המחקר השמושי — במסגרת המועצה. על כך מסרו אתמול ד"ר אליעזר טל, מנהל המועצה הלאומית למחקר ולפיתוח שליד משרד ראש הממשלה, ופרופ' א. ד. ברגמן, יו"ר החטיבה למדעי הטבע באקדמיה הישראלית הלאומית למדעים.

לשנת הכספים 1972—73 יעמוד לרשות הוועדה הלאומית סכום של 6.5 מיליון ל"י. מכך יוקצבו לתרגע המחקר הבסיסי — 2.25 מיליון ל"י ולזרוע המחקר השימושי — 4.25 מיליון ל"י.

גשר עילי להולכי רגל ייבנה מעל כביש גהה

מאת סופר „דבר" בגוש דן

שר העבודה י. אלמוגי נתן הוראה לגשת לתיכנון גשר עילי להולכי־רגל מעל כביש גהה, בין רמת־גן לבין אוניברסיטת בר־אילן. על־כך מסר השר לראש עיריית רמת־גן, ד"ר י. פלד בפגישה שקיימו בענין כבישים עורקיים ברמת־גן. השר מסר, כי תוך מספר חדשים יחלו גם בהתקנת תאורה בכביש, בצד בו נמצאת אוניברסיטת „בר אילן".

בגליון השבוע:

המדורה הגדולה ביותר — מאת יצחק בר־יוסף

הגימו העתיק ביותר — פגישות עם עבר והווה יהודי — מאת מרדכי אבישי

הספריה הגדולה בעולם — ספרית הקונגרס בושינגטון

עקיבא. רחל וירושלים של זהב — מחזה — מאת שלמה בן־ארצי

אז מה היה? — יומן עלילות מוטי המוט ועמית חבית

מה בדאי לקרוא — על כל שאלה תשובה

ספורט — חידות וחידודין

בוטלו החגיגות במירון

אלפי חוגגים יצרו פקקי־תנועה ליד מחסומי המשטרה

מאת סופר „דבר" בצפת

מגורשי־החניה במירון, שלא צופו בשכבת־זפת, הפכו למגרשי בוץ טובעני בגלל הגשמים שירדו ביומיים האחרונים לסירוגין ולכן נאלצה המשטרה לבקש מ„אגד" לבטל את ההסעות המאורגנות והציבה מחסומים סביב מירון, כדי למנוע התקהלויות ותאונות.

מפקד המשטרה בנפת צפת־כנרת א. טריפון אמר לי כי למרות ההודעות שיזדה המשטרה בכלי־התקשורת כי אין אפשרות להגיע למירון — הגיעו למחסומים אלפי אנשים בכלי־רכב שריים ונאלצו לחזור כלעומת שבאו.

הבאים סירבו לשתף פעולה עם המשטרה וצעקו: „העולם יתהפך ואנו נגיע למירון!" הם השאירו את כלי־הרכב נטולים באמצע הכביש ועל ידי כך חסמו את הכביש להלוטין ואי־אפשר היה לנוע לכל כיוון שהוא.

גורם מוסמך אמר, כי אילו היו המגרשים מצופים זפת — לא היה הכרח לבטל את החגיגות.

כ־20.000 איש הגיעו סך הכל למירון. לילה קר וקשה עבר על כ־10.000 חוגגים שהגיעו יום קודם לכן ורבים מהם נאלצו לקפל את האוהלים ולעזוב את המקום. עם מסירת הידיעה עדיין היו הדרכים סגורות והמשטרה עשתה מאמצים גדולים לפלס דרך לספר־התורה שהובל מבית עבו בצפת אל קברו של רבי שמעון בר־יוחאי במירון, כדי לא לשבור מסורת בת 139 שנים.

כ־100 מקרים של כאבי ראש והתעלפויות קלות נרשמו על־ידי תחנת מד"א בצפת ואחד הסובל משבר בגד אושפז בבית־החולים הממשלתי בעיר.

צומצמו חגיגות ל"ג בעומר בצפת

בגלל [illegible] נערך טקס מקוצר בחצר עבו, ממנה מרבל ספר התורה למירון. על המסורת בת 139 שנה דיברו יוסי עבו, דור חמישי לבית עבו, ראש עיריית צפת, א. קדוש, נציגי משרד הדתות, הרב י. לבנון וי. הדס והקונסול הצרפתי. שתי תזמורות ליוו את החוגגים.

נעצר חשוד נוסף בשוד סניף בנק הפועלים ביפו

תושב תל־אביב בן 24 נעצר ביום א' אחר־הצהריים על־ידי המשטרה כחשוד בהשתייכות לכנופיית השודדים שביצעו את השוד בבנק הפועלים ביפו. החשוד נעצר במקום עבודתו בתל־אביב. הועבר לחקירה. (ע)

צה"ל קולט משאיות מדגם „ריאו"

צה"ל החל לקלוט משאיות אמריקאיות מדגם „ריאו" שישמשו כרכב הלוגיסטי העיקרי של יחידותיו. מרבית המשאיות שנרכשו הן משומשות, מעודפי צבא ארה"ב, שעברו שיפוץ במרכזי השיקום של צה"ל. נוסף על אלה נרכשו גם משאיות חדשות. „במחנה" מוסר עוד, כי משאיות אלה יחליפו את משאיות 6×6 מתוצרת ג'י.אם.סי. שיוצרו לפני 30 שנה.

הרכש העיקרי, שהחל לפני ליי מעלה משנה, הוא של משאיות משומשות בעלות כושר עבירות גבוה בתנאים קשים. הן מסוגלות לשאת בדרך לא־סלולה שניים וחצי טון. כן נרכשו משאיות חדשות המסוגלות להעביר בדרך לא־סלולה מיטען של חמישה טון. צה"ל רכש גם משאיות־הקשות בעלות מנוע רב־דלקי, המאפשר שימוש בבנזין־סולר או נפט — או כמה סוגים ביחד. תכונה זו מקילה על תידלוקן בשעת הצורך. דגם נוסף שנרכש הוא של משאיות־הילוך כבדות, בעלות מנוע רב־דלקי — שמערכת ההרמה והגרירה שלהן תוכננה ופותחה בארץ. מאגף האפסנאות במטכ"ל נמסר, כי דגם זה הוא פיתוח ישראלי מקורי, שאינו מצוי ברשות צבא ארה"ב.

הורכב קלסתרון החשוד ברצח רחל ליפשיץ

בהמשך חקירת הרצח המזעזע של אשת מנהל בית־הספר התיכון העירוני ד' ביפו רחל ליפשיץ הרכיבו חוקרי משטרת תל־אביב קלסתרון של אדם שנראה משוטט בנסיבות חשודות בבית המגורים של הנרצחת.

שכנים העידו, כי בשעות הבוקר של יום הרצח נראה צעיר שחום־עור הבודק את השמות על גבי תיבות־הדואר ומשוטט בצורה חשודה בחדר־המדרגות.

על סמך תיאורו הורכב קלסתרון שהופץ בין החוקרים.

לווייתה של הנרצחת נערכה ביום א' במעמד קהל רב, ובכלל זה מורי בית־הספר ותלמידיו, ידידים וקרובים.

החקירה המשטרתית מסתעפת לכיוונים שונים ועד כה כבר נחקרו אנשים רבים. (ע)

4 נעצרו כחשודים באיום בנשק לשדוד ערבים

ארבעה צעירים ממושב במורה בעמק בית שאן החשודים שאיימו בנשק לשדוד ערבים מאזור שכם וג'נין נעצרו על ידי משטרת בית שאן. הם נהגו לארוב לערבים ובאיום בנשק המרידו אותם. באחד המקרים עצרו ערבי אשר נסע במכוניתו. ובמקרה השני התנכלו לרועה ערבי ממנו תבעו להחזר עם עדרו לביתו. המקרים עוררו בהלה בצפון שומרון ולמשטרה הגיעו תלונות ומידע. בעקבות זאת פתחה המשטרה בחקירה ועצרה את החשודים בבית שאן.

הפועל

ההרשמה לצעדת ירושלים

נמשכת במטה הצעדה בירושלים

הצועדים מתבקשים להיות במגרש הפועל היום יום שלישי, ה־2.5.72, בשעה 1.00 בדיוק.

ההרשמה תמשך במגרש הפועל ירושלים עד השעה 12.00.

לגניה ואשר בלטר

ברכות לבביות

לנשואי הבן **שמואל** עם בח"ל

שרה ונחמן פרלברג

אייר תשל"ב

אוניברסיטת תל־אביב

מזמינה את בוגריה

לכנס הבוגרים הראשון

שייערך ביום חמישי, 25 במאי 1972 בשעה 7.30 בקרית האוניברסיטה.

הכניסה לפי הזמנות

בוגר ששינה כתובתו או שמו מאז סיום לימודיו, מתבקש להודיע טלפונית למחלקה ליחסי ציבור והסברה.

ההסתדרות הכללית של העובדים בארץ־ישראל / הועה"פ

מרכז לתרבות ולחינוך • המחלקה לארגון • המחלקה לספורט ולנוער

מפגש צעירים ארצי

ביקור וסיור בהיאחזויות הנח"ל בבקעת הירדן

ועצרת חגיגית

באמפיתיאטרון בנח"ל קליה

היום — יום שלישי, ל"ג בעומר תשל"ב (2.5.72) בשעה 18.00

דברים:

אלוף משנה צבי לבנון — מפקד הנח"ל

הח' רפאל בש — חבר הועדה המרכזת

הח' אהרון הראל — חבר הועדה המרכזת.

תכנית אמנותית.

יום השכונות תשל"ב

יתקיים

בירושלים — קולנוע „אדיסון"

ל"ג בעומר תשל"ב — 2.5.72

שעה 10.00 בבוקר

דברים

נתן פלד — שר הקליטה

צבי אלדורטי — מנכ"ל „עמידר"

רפאל בש — יו"ר המרכז לתרבות וחינוך

אהרון הראל — יו"ר מחלקת הארגון

דרורה מאיר — מועצת הפועלות

נציג ועדי השכונות

דברי ברכה

טדי קולק — ראש עיריית ירושלים

ד. איילון — מזכיר מועצת פועלי ירושלים

דברי פתיחה

פלטיאל סגל — מנהל היחידה לשכונות ופעולה קהילתית בועד הפועל

תכנית אמנותית

תזמורת הקונסרבטוריון של קרית אונו

מקהלת מועצת פועלי פתח־תקוה

מקהלת הנוער העובד והלומד — פתח־תקוה

להקת הרקודים של ההסתדרות במזרח ירושלים

„גבימה אל קודס" (כוכב ירושלים)

להקת המחול של הסתדרות הסטודנטים בשתוף מועצת הפועלים — ירושלים

הופעת הזוכים בתחרות כשרונות מוסיקליים

מנחה: יעקב בודו

מחלקת הארגון היחידה לשכונות ולפעולה קהילתית

המרכז לתרבות ולחינוך

מועצת הפועלות מחלקת הארגון

עמידר היחידה לעבודה קהילתית

משרד לקליטת העליה האגף לקליטה חברתית

מזכירות הקיבוץ המאוחד

כנס

בנושא „תקנון עבודה"

באפעל

התחלת הכנס מחר יום ד' 3.5 בשעה 14.00

סיום הכנס ביום ה' 4.5 בשעות הצהריים

ועדת חברה

לרבקה, למשפחה ולבית חפצי־בה

אתכם באבל על פטירתו של

משה אילון ז"ל

חברי ועדת חינוך

הקיבוץ המאוחד

אנו מודיעים בצער רב על פטירתו של חברנו היקר

יעקב אורנשטיין

ומשתתפים בצער משפחתו.

ההלויה תצא היום, יום ג', י"ח באייר תשל"ב, 2.5.72 בשעה 2 אחר הצהרים מבית הלוויות הצירוני רח' דפנה 5 ותעבור דרך בית „דבר" אל בית העלמין בקרית שאול.

בית „דבר"

לסגן יו"ר המרכז הארצי

מר ויגדור סניאל וב"ב

איחולים לבביים להולדת הנכד

התאחדות בעלי מלאכה ותעשיה זעירה בתל־אביב—יפו והסביבה

לרוזה ומשה'לה ספקטור וב"ב

אתכם באבלכם הכבד

במות עליכם

אורי ז"ל

ניצה ואברהם, פנינה ויעקב

מרי ויחיאל, רות ופסח,

פרידה ובוריס

בצער רב אנו מודיעים על פטירתו של ראש משפחתנו היקר

יעקב אורנשטיין

ההלויה תצא היום, יום ג', י"ח באייר תשל"ב, 2.5.72 בשעה 2 אחר הצהרים מבית הלוויות הצירוני רח' דפנה 5 ותעבור ליד בית „דבר" אל בית העלמין בקרית שאול. אוטובוס יעמוד לרשות המלווים.

המתאבלים: אשתו ובנותיו,

המשפחות: יוסט, לוין, גלזנר, שור, חיון

לבעלי, אבא וסבא היקר

במלאת לך שבעים וחמש שנה

וחמישים שנה לעלייתך ארצה

כה לחי!

עד מאה ועשרים

מאחלים: אשתך

משפחת זעירא, משפחת גיל

ומשפחת ברבריך

ללאה, שרונה ונאוה היקרות

משתתפים באבלכן

בהלקח מכן הבעל — האב ללא עת

שאול סקוסובסקי ז"ל

משפחת נדלר

לסגן יו"ר המרכז הארצי

מר ויגדור סניאל ובני ביתו

שפע ברכות להולדת הנכד

התאחדות בעלי מלאכה ותעשיה זעירה בישראל — המרכז הארצי

אלפי מוצרים! הוזלות מיוחדות!

נמשך שבוע מישראל באהבה

יריד המוצר הישראלי הטוב בכל בתי הכלבו

של המשביר לצרכן

25 שנה — יובל המשביר לצרכן

...ור ירוק
איומי מלחמה

...קורד של סאדאת במוסקוה וההודעה שפורסמה בעקבותיו זכו ...ידושים שונים וסותרים. היו שביקשו לראות בקיצור הביקור ...וסר־הגינונים מצד המארחים אות לכשלונו של הנשיא ...צרי. לעומתם היו שראו בקיצור הביקור עדות, כי מה שסוכם ...ה וחד וחלק. היו שביקשו לפרש שינויי־נוסח קלים בשידור ...ודעה המשותפת מקאהיר כהוכחה, כי מוסקוה דרשה מסאדאת ...סן את להט המלחמה והשנאה שביטא בשני נאומיו ערב ...סעו. אך שלושת הימים שחלפו מאז שובו לארצו הפכו חלק הפירושים הללו למיותרים.

לאחר כל המולת הניחושים נשארו בעינן כמה עובדות ...ושות, ששום צד אינו יכול להקל בהן. נשארה בעינה הפיס־ ... החד־משמעית וחסרת־התקדים בהודעה הסובייטית־מצרית, ...לפיה זכאיות מדינות־ערב להשתמש „בכל האמצעים". נשאר ...ינו „חיזוק הפוטנציאל הצבאי המצרי" — והארכת שהותו ...ל מפקד חיל־האוויר המצרי במוסקוה, אחרי יציאת סאדאת, ...יוותה לכך משמעות של ממש. אם נותרו סימני־שאלה לגבי ...תנות סאדאת, הרי הסיר אותם בנאומו אתמול באלכסנדריה: ...חמה ודק מלחמה, נכונות להקריב מיליון מצרים ולהרוג ...ותר ממיליון" ישראלים. התוית המצב הטריטוריאלי „23 ...ים אתמול", שום מי"מ — רק הקרב הממשמש ובא. פדגורני ...ידו תרם אתמול הכרזות תמיכה מוחלטת בערבים בכל מע־ ...יום.

מה חשבונו האמיתי של סאדאת בכל אלה — אינו כה חשוב ...גו חשבונם של בעלי־שיחו הסובייטיים — וחשבון זה נעשה ...יד מיום ליום. מהלכי הקרמלין במחצית השנה האחרונה ...ו מכוונים לתפיסת עמדות־כוח בהיערכות המעצמתית החדשה - והם עשו זאת „בכל האמצעים". ממש כפי שנאמר בהודעה ...סובייטית־המצרית. לקראת מסע ניקסון לפקין הם הוניקו את ...דו למלחמה בפאקיסטאן, לקראת ביקור נשיא ארה"ב במוס־ ...ה הם הציתו מחדש את מלחמת וייטנאם. נראה, שבזה הוסיפו ... את המזרח־התיכון על הכוונת שלהם. אם ישיגו בכך מה־ ...ביא ניקסון את מבוקשם — בכך יש ספק רב. אך מה שנוגע ...יותר שהעניקו לסאדאת להסלמה באיזור, הרי מתחייבת מב־ ...ינת ישראל המסקנה שביטא הרמטכ"ל בסוף השבוע שעבר: ...ת איומי סאדאת יש לקחת ברצינות, על כל המתבקש מהם.

...זוזה במחנה
הדמוקראטים בארה"ב

...ירוץ הבחירות המוקדמות לנשיאות ארה"ב שיימשך היום ...שני סיבובים במדינות אוהיו ואינדיאנה עדיין רחוק מסיומו. ...פק רב אם אמנם תיפול הכרעה סופית לגבי המועמד הדמו־ ...קרטי לפני ועידת המינויים במיאמי. אולם אין להתעלם מכך, ...י מהלך ההתמודדות עד כה הביא לתוצאות בלתי־צפויות ...עשויות להביא לקיטוב בין שתי המפלגות הגדולות בבחירות ...נשיאות בנובמבר. המדובר לא רק בסתימת הגולל על תקומתו של סנטור מסקי, שמאז 1970 נחשב למועמד בעל הסיכויים הטובים ביותר, אלא בהתחזקות האגף השמאלי במפלגה הדמו־קרטית ובאפשרות כי אגף זה ישתלט על המפלגה.

לפי שעה מנהיגו של האגף השמאלי הוא סנטור ג'ורג' מק־גוברן המתנגד הנמרץ ביותר למלחמת וייטנאם וחסיד קיצוצים דראסטיים בתקציב הצבאי וצמצום המעורבות האמ־ריקאית שמעבר לגבולות. בעזרת גישתו האנטי־ממסדית וה־פופוליסטית בחלקה, השמה את הדגש על הקלת עומס המסים, הצליח מק־גוברן, שזכה בנצחונות משכנעים בויסקונסין ובמ־סצ'וסטס, להרחיב את מעגל תומכיו ולגייס תמיכה גם בקרב שכבות־הבינים ופועלי „הצווארון הכחול"; נראה, כי בניגוד לצפוי יתנגדו השמאלניים הצעירים עוד יכנס הסנטור להרחיב את בסיס תומכיו מקרב המרכז, ללא ויתורים בעניינים עקרו־ניים.

ייתכן כי מאמצים אלה יסוכלו על־ידי יוברט האמפרי, שלאחר פרישת מסקי הוא עדיין המועמד המועדף של המנגנון המפלגתי המוסיף ליהנות מתמיכת האיגודים המקצועיים. ובוועידת המינויים ביולי עשוי להתהוות קפאון. אולם גם אם לא יימצא רוב לבחירת מק־גוברן עשוי האגף השמאלי לשמור על הנצחון בידיו אם תצורף מחדש מועמדותו של אדוארד קנדי, שמבחינת מצעו במדיניות חוץ ופנים עומד במחנה אחד עם מק־גוברן. לנצחון אגף זה שהוא בעל נטיות ניאו־בדלניות עלולות להיות השלכות רבות־משמעות לגבי מדיניות החוץ האמריקאית וה־מזרח התיכון בכלל זה.

שבוע
הספר העברי

שבוע הספר העברי הנפתח היום זכה ליהפך לאירוע חגיגי מסורתי, אף כי ותק של 12 שנים בלבד מאחוריו. בשבוע זה מוצעים לציבור אלפי ספרים בהנחה גדולה. ספק אם שבוע הספר היה מצליח להשתרש כאירוע של קבע מדי שנה אילמלא היה המבצע כדאי למו"לים ולמוכרי הספרים ואילמלא היה בו כדי למשוך קונים. גם בכך אין לזלזל. אלא שלא בכך עיקר חשיבותו הציבורית והתרבותית של אירוע זה.

עיקר מבחנו של שבוע הספר הוא באיזו מידה הוא ישמש אמצעי להרחבת חוג המתעניינים והרוכשים של הספר העברי. בקרב האוכלוסיה היהודית בארץ נמוך מדי שעור הנזקקים לספר עברי. הגורמים לכך רבים ושונים, כגון: רווחותן של לשונות לעז, רמת הכנסה שאינה מאפשרת רכישת ספר, או הרגלים של בילוי פנאי שאין בהם מקום לקריאת ספר. יהיו הסיבות לכך אשר יהיו, אין ספק כי יש מקום למבצעים מיו־חדים כדי לכבוש לספר עברי שכבות נוספות באוכלוסיה. מב־חינה זו נראה כי שבוע הספר העברי מתקיים בדפוסים של שיגרה, שכמה מהם ראויים לבדיקה. כך למשל מבחר הספרים שעליהם ניתנת הנחה מירבית כולל גם ספרים, אשר המו"ל מעוניין להיפטר מהם. או לדוגמה: מו"ל ציבורי כמו מוסד ביאליק אינו מציע כלל את ספריו בהנחה מירבית. הדוגמה נוספת לשיג־רה: שבוע הספר התמקד עד כה במרכזי הערים הגדולות בעיקר, תוך הזנחה של שכונות, פרברים, עיירות פיתוח וישובי עולים. שינויים אלה ואחרים הנדרשים לשבוע הספר העברי כדי שיוכל למלא את תפקידיו אפשר שהמו"לים לבדם לא יוכלו לעמוד בהם. ראוי איפוא מיבצע זה לתמיכה ציבורית, כספית וארגונית הולמת כדי שיוכל למלא את המצופה ממנו.

...פויים סכסוכים
ענף הספנות

הרקע: הפעלת אניות תחת דגלים זרים והמשך קיום ספנות־הנוסעים

...את אריאלה ראובני

...ני סכסוכים חמורים פקדו ב־ ...נה את איגוד הימאים היש־ ... הסכסוכים יושבו, אולם הם ...דו אחריהם ספיחים, העלולים ...ר סכסוכים חדשים אם לא ...נו הגורמים המוסמכים מדי־ ... ברורה, ולטווח ארוך. לגבי ...תו של ענף הספנות בכלל, ...סוד קיומו של ענף ספנות ה־ ...ים בפרט.

... סכסוך אחד הכריז איגוד ...ים עצמו, כמחאה על החל־ ... של חברת „צים" להפעיל ...ים מבין ארבע אניות־המכולה ...שות בקו המזרח הרחוק, תחת ... גרמני ועם צוותים גרמניים.

...זכיר האיגוד, מבחינה ראשי־ ...צוקר. השיח בפגישה שתתקיים ...בנות הלאומית. הנוטות, לדב־ ...בנות הישראליות ובכללן חברת ...וה הלאומית, הנוטות, לדב־ ... בשנים האחרונות להפעיל ...ית ישראליות במספר גדל והו־ ... בדגלים זרים. האיגוד החליט ...ת חוצץ נגד מגמה זו ולנקוט ...צים לביטולה, עד כדי הכרזת ...יתות. התנגדות נבעה בכיוון ...ה האיגוד להפעלת אניות בדג־ ...ל גרמניים תאת, לטענת חבריו, ...ם שאין הם יכולים להסכים ...צוותים ישראלים יפעלו בפי־ ...ם של קצינים גרמניים, מחשש ...סכסוכים במישור המקצועי־ ...תי יגלשו לפסים בלתי־רצויים. ...ם עם כל טענותיהם של מז־ ... הימאים נגד חברות הספנות ...ראליות, המרוקנות לדבריהם ... הצי הישראלי מתוכנו הלאומי, ...ידי הפעלת אניות תחת דגלים ...ז, הרי המצב נצוץ בגישותיהן ... הממשלה וההסתדרות שלא היתוו מדיניות ברורה לפיתוחו של הצי הישראלי. צוקר טוען, כי לא משרד התחבורה ואף לא אגף הספנות אינם עושים להכוונת ענף הספנות ובמרבית המקרים הם מאשרים דברים לאחר מעשה. בשעה שמדינות אחרות בעולם מעניקות הקלות כספיות לחברות הספנות, כדי לבנות ציים בדגלים לאומיים, הרי אצלנו בונים צי לאומי בהשקעות ענק ומפעילים חלק גדול ממנו תחת דגלים זרים.

מנכ"ל „צים" מ. קשתי מסביר, כי נזדמן ל„צים" לרכוש את שתי האניות במחיר הזדמנותי — מחיר זול ב־15 מיליון דולאר ממחירי השוק. תנאי רכישה מיוחדים אלה, שיביאו לדבריו חסכונות נוספים, על־ידי חישובי הפחת והריבית, הם ששכנעו את החברה לקבל את שתי האניות בתנאי חכירה, המחייבים אותה להניף בתקופת החכירה דגל גרמני. מדובר אמנם בחכירה לשמונה שנים, אך „צים" תעשה, לדברי מנהלה, מאמצים לצמצם את התקופה. יצוין, כי בהפעלת אניות בדגל גרמני הק־דימו את חברת „צים" חברות ספנות ישראליות אחרות, בכללן החברה הימית להובלת פרי, מי־ יסודם של י. מרידור ודב־זוהבי מ. ברגר.

כל החברות הישראליות ביקשו, בטרנזקציה אלה, לנצל את ה־יתרון של פטור ממס־הכנסה, ש־מעניקה ממשלת גרמניה על רווחים שונים המושקעים בספנות. במדיניות זו נקטה ממשלת גרמניה, כדי לעודד את פיתוח הצי הל־אומי שלה. האניות הנבנות בכס־פים אלה מוחכרות, בצורה פור־מאלית, אולם הן נמכרות לחברות הספנות שפרעו את חובות הבניה מרווחי אניותיהן. כתום התשלום, לרוב לאחר שמונה שנים, מקבי־לים המשקיעים את הסכום שהשקיעו והאניה נשארת בידי חברת הספנות. יוצא איפוא, כי חברות הספנות עתידות לרכוש אניות מ־בלי שישקיעו בכך מכספן, דבר המתבטא בחסכון לא קטן במחיר האניה.

נימוק החסכון שמעלה הנהלת „צים" בפרשת אניות־המכולה ה־חדשות, אין בו כדי לשכנע את איגוד הימאים, הטוען כי לא כחברות ספנות פרטיות חברת ה־ספנות הלאומית, שהיא הנושאת־הד־גל של הספנות הישראלית.

בעוד שהמדיניות של חברות הספנות הפרטיות מושתתת בעיק־רה על שיקולים כלכליים־רווח־יים, הרי שחברת הספנות הלאו־מית אינה יכולה, לדעתו, להת־עלם משיקולים לאומיים, גם אם אינם עומדים תמיד ביחס ישר לשיקולים הכלכליים־מסחריים.

זו גם הסיבה שבמאבקו נגד הפעלת אניות ישראליות בדגלים זרים, מחמיר מאד האיגוד עם „צים", בעוד שהוא מגלה הבנה, ומידה רבה של סלחנות, לגבי חברות הספנות הפרטיות. חברת „צים" טוענת, לעומת זאת, כי גם בהיותה חברה ציבורית, היא חייבת לפעול על־פי קריטריונים מסחריים ולנצל את תופעות הג־אות והשפל בענף, כדי שתוכל לעמוד בהתחרות הבין־לאומית. ל־מחיר האניות, ובעיקר האניות ה־חדשות — אומרים אנשי החברה — נודעת השפעה ניכרת על רוו־חיהן. הללו גם מזכירים את הב־קורת הקשה שנמתחה על „צים", לפני כמה שנים, כאשר התברר כי גרעונותיה מגיעים לכמה עש־רות מיליוני לירות.

מנכ"ל „צים" גם דוחה את ה־טענה של האיגוד, כי הנפת דג־לים זרים על אניות ישראליות, יש בה כדי לטשטש את צביונו הישראלי של הצי. הדגל, אומר מ. קשתי, אינו מבטא הרבה, אם אין עומד מאחריו האדם.

לדבריו לא חסרות כיום אניות תחת דגלים ישראליים, אולם חס־רים ימאים ישראליים, ושליש מ־כלל 1850 הימאים באניות „צים" הם ימאים זרים. מ. קשתי הדגיש, כי חברת „צים" מוכנה שמשרד התחבורה יחוקק תקנות, שיחייבו להעסיק בכל אניה ישראלית גר־עין של ימאים ישראלים, כפי שנוהג בציים אחרים בעולם. על הטענות בדבר מחסור בימאים יש־ראלים אין, ככל הנראה, לאיגוד הימאים מענה מספק.

הצדדים שביקשו ליישב את חי־לוקי־הדעות בעניין הדגלים הז־רים בדרך של משא־ומתן, הגיעו לפני ימים אחדים לכלל הסכם, לפיו תפעיל חברת הספנות הלאו־מית את ציה תחת הדגל הישראלי ובכוח־אדם ישראלי. הוסכם עוד כי שני הצדדים יתבעו מהממשלה שתעניק לענף הספנות יתרונות דומים לאלה שהיא מעניקה לענפי תעשייה ויצוא שונים, לרבות הנ־הגת מדיניות אשראי סבירה, כפי שמקובל בארצות ימיות אחרות.

עוד סכסוך שבא על פתרונו, היה בין חלק מעובדי המשק באנ־יות הנוסעים „דן" ו„נילי", לבין הנהלתה של חברת הספנות „צים" קווי־נוסעים.

הנימוק הרשמי לסכסוך, שגרם לעיכוב של 24 שעות בהפלגתה של אחת האניות, היה — כי לוח ההפלגות צפוף מדי ואינו מאפשר לימאים לנוח (בעיקר ל־אחר הפלגת־נופש, שבהן העבודה קשה ומפרכת) ולבלות בחיק מש־פחותיהם. אולם כל מי שעקב באחרונה אחרי הסכסוכים התכו־פים, שפרצו על שתי אניות הנוס־

(המשך בע' 11)

דברים

...בות
...ר"ח המבקר

...מה ממצאיו הפיקנטיים של ...ח מבקר המדינה נקראים כמו ...פורי־מתח. רצה העיתוי העיוור, ... מבקר המדינה פירסם את ...צאיו דווקא באווירה הרוויה ...ין ריח חריף של נפט, בעק־ ...ה דו"ח ועדת־החקירה. ...מבלי להגן על מחדלים בתחי־ ...בירת הסדרים הטובים של מינהל ...קין, אין לשכוח, כי הפעילות ...דינאמית של חיינו מחייבת, ל־ ...ים, חריגה, מישות ידועות ו־ ...היינות לא־שגרתיים אך למקרא ...ממצאי המבקר גוברת ההתרשמות כי לא חלה אצלנו התקדמות רצוי־ נית, בתחום המינהל הציבורי הס־ דיר.

זאת ועוד. כל המתמצא בסוג־ מצות של דו"ח המבקר, ואינו מסתפק רק ב„ציטוטים" הכסמיים, יווכח, כי עיקר החריגות והפג־ מות נתגלו במשרדי הממשלה וב־ רשויות הממלכתיות, שנחשבו עד כה ל„כינור שני ושלישי" מבחי־ נת חשיבותם הכוללת. אולם, כאה נבנאה. הפסקת האש לשגרה ד־ מוקדי ההתעניינות עברו מן ה־ חזית הבטחונית והמדינית לענייני פנים וכלכלה. עלתה חשיבותם של המשרדים אשר בתרומת 24 שנים התרגלו להיות „גלגל חמי־ שי" בעגלת המדינה. אין ספק, כי הצמידה הממושכת בעל ענייני הבטחון, השפיעה על משרדים אלה מבחינת כוח־האדם המקצועי שלהם, התארגנותם ויכולתם להת־ מודד עם בעיות דחופות. על כך אף רומז מבקר המדינה. משרדים אלה טרם הורגלו לעמוד בחזית הראשונה. הם אינם ערוכים לכך. היום מוטלים עליהם תפקידים בעלי השלכות ציבוריות וחבר־ תיות נרחבות ביותר. אין תימה שהם מרגישים כמו זמר במקהלה אשר נקרא פתאום לעמוד במרכז הבמה ולהיות סולו.

ספק אם סגן־שר או שר המופקד על ענייני המינהל הציבורי יכול לשנות מצב זה לטווח קצר. המ־ ציאות של היום מחייבת היערכות חדשה של משרדי הממשלה, ש־ מסגרותיהם עוצבו לפני 24 שנה.

י. ב.

בשם הדגל
האדום האמיתי

„סליחה על הצרידות שלי, ש־ צורמת קצת את האוזן"... כך פתח יחיאל הלפרין, העולה החדש מ־ ברית־המועצות את דברי ברכתו בעצרת האחד במאי בחולון. אולם, הצרידות המתנגנת שלו באקצנט הרוסי שפתחה בשיר „מתגייס (מרדים) לשמחה", היתה דווקא ערבה לאוזן גם בבמה ובעיקר מרגשת.

„כאשר ראיתי כאן את הדגל האדום מתנוסס ליד הדגל הכחול־ לבן, נזכרתי ב„ירח הדבש" שלאחר המהפכה בשנת 1917. אך הדבר לא נמשך זמן רב והדגל האדום ה־ אמיתי ידיד למהותרת יותר אתנו. עתה אנו יכולים להניפו שוב, כי אנחנו הציונים־הסוציאליסטים לא התאכזבנו מהסוציאליזם, כפי ש־ התאכזבו הקומוניסטים"...

ולהלן אמר: „אומרים עלינו, העולים מברית־המועצות, כי אי־ ננו מבינים את הדימוקרטיה ש־ בישראל. אנו באמת מתקשים ל־ הבין איזו דימוקרטיה זו, כאשר קבוצה קטנה של אנשים יכולה למנוע מים וחשמל מעיר שלמה כמו אילת... כאשר הגעתי ארצה לפני שמונה משנתיים והגעתי ב־ מקרה עם אחד השרים, דיברתי אתו על שכר־מינימום ונאמר לי, כי הדבר בלתי־אפשרי. עכשיו יש כבר חוק שכר־מינימום. אבל דרוש גם חוק שכר מקסימום... כאשר קראתי בעתון, כי מנהל אחד ב־ חברת החשמל קיבל בבת אחת הפ־ רשים של 140 אלף ל"י והמנכ"ל קיבל 90 אלף לירות דמי פרישה, לאחר שלוש שנים בתפקיד, הבנתי מדוע רוצים עכשיו להעלות את תעריפי החשמל לצרכנים... איפה ההסתדרות? מדוע היא שותקת?..."

מ. יהוד

קרייסקי —
השליט במפלגתו

הופעתו בוועידת הס.ד. באוסטריה חיזקה מעמדו

מאת א. קן,
סופר „דבר" בווינה

„למען אוסטריה יותר מודרנית !" — זוהי הסיסמה שהתנוססה מעל בימת הנשיאות בוועידת המפלגה הסוציאל־דמוקראטית שנתקיימה ב־ימים אלה בעיר וילאך. הסיסמה עצמה אמרה דרשני. שכן עמד לב שלא נאמר בה משהו מעין „לאוסטריה יותר סוציאליסטית !". מובן שסוציאל־דמוקראטים רבים יכולים לטעון ש„יותר מודרנית" פירושו גם „יותר סוציאליסטית". ובכל זאת היתה בחירת הסיסמה אופיינית לרוח הוועידה הסוציאל־דמוקראטית האוסטרית הראשונה מאז זכתה מפלגה זו לרוב מכריע בבחירות האחרונות לפרלמנט. „מו־דרני" זהו מושג מתחום המעשי ולא מושג רעיוני־אידיאולוגי. ואכן לא היתה זו ועידה אידיאולוגית, כפי שרבים התנבאו לה, כשם שגם לא היתה זו ועידה לצורך השתח־ררות מהאידיאולוגיה. אלא רק הזדמנות להגדיר את מקומה של מפלגה דמוקראטית סוציאליסטית במסגרת התנאים הקיימים. בראש וראשונה היתה זו שאיפתו של יושב־ראש המפלגה והבונדסקאנצ־לר ברונו קרייסקי. אשר נשא את ההרצאה המרכזית, בה הוא גם שי־לב בעיות בעלות צביון עולמי.

לאחר מבט נוסטאלגי לאחור על המחלוקת עתיקת היומין בין הר־פורמיסטים לבין המהפכנים, ש־היתה נטושה בקרב המחנה המארכ־סיסטי באוסטריה „בה טעו שני הצדדים כאחד", אימץ לעצמו קר־ייסקי את הגדרה של הסוציאליזם הדמוקראטי, כפי שנוסחה במצע המפלגה ב־1958, דהיינו „כדי־מוקראטיה פוליטית בלתי־מוגבלת, דמוקראטיה משקית וסוציאלית", כלומר משטר של „דמוקראטיה מושלמת, אשר הגשמתה היא תה־ליך דיאלקטי בלתי פוסק". „חברת העתיד", אמר קרייסקי „ואינני פוחד להסתייע במושג המארכסיס־טי — זו תהיה שורה שלמה של תהליכים היסטוריים אשר באמצ־עותם ישתנה לחלוטין הן האדם והן הנסיבות". כאשר אחד המנ־היגים הבולטים ביותר במחנה ה־סוציאליסטי מדגיש שאיננו ירא מפני ההגדרה המארכסיסטית — הרי גם זה כאותות הזמן וראוי לציון.

מכל מקום, הוועידה הציגה ל־עצמה כמשימה לדון בשורת הבע־יות האקטואליות ולנסות „למ־צוא להן פתרונות סוציאל־דמוק־ראטיים — מתוך התחשבות במ־צב הריאלי". וכך נתאפשר לוועידה לנקוט בעמדה מעשית פראגמאטית. „הפכית מהתנשאות האינטלקטו־אלית המאפשרת לחברים מסוג מסויים להטיל ספק בכל, אך לח־סוך מעצמם את הטירח למצוא גם תשובה לשאלותיהם". מלים אלה נועדו להשתיק את מותחי הביקורת מקרב הצעירים בעיקר. כן קרא הנואם להתנגד „לבעלי הגישה הפשטנית, בה מתיימרים חסידי הקומוניזם לדעת את התשו־בה לכל בעיה". „בפוליטיקה יש לגלות תכופות את האומץ לקבל את הפתרון הבלתי מושלם" — הצהיר קרייסקי.

הוועידה היתה צריכה לפתוח את הדיון המקיף על כל הבעיות החשובות של זמננו, ורשימת „הבע־יות החשובות ביותר" כללה לאו דווקא בעיות האופייניות לסוציא־ליסטים. הן יכלו לעמוד לדיון גם בפני כל משטר „מודרני". מה שמייחד את הנושאים כ„ספציפיים" או „ספציפיים סוציאל־דמוקרא־טיים" או „אוסטריים", או כל אלה ביחד, זהו רק סולם העדיפויות בו נערכו הבעיות הללו בשורה וכן הדגש המיוחד לכל בעיה כפי שקרייסקי הדגיש. ייתכן שבחירת הבעיות, סידורן והדגשתן כאופיי־נים את קרייסקי עצמו ואישיותו.

כסעיף ראשון במעלה ברשימת הבעיות של קרייסקי הופיעה הבי־עיה של החינוך הפוליטי. „כאשר אנו יודעים שאצלנו מוכנים למע־לה מ־90 אחוז מהתושבים להשת־תתף בבחירות, אך 40 אחוז מה־אוכלוסיה המבוגרת אינם מוכנים לקלוט את האינפורמציה הפולי־טית ולהשתתף בהכרעה. אנו יוד־עים שאנו עומדים בפני משימה".

השני בשורת הנושאים ברשימתו של קרייסקי היתה בעית ה„אומ־בודסמן". או כפי שמוסד זה קרוי באוסטריה „פרקליטות העם", כש־הנואם תובע לשפר את שיטת עבודתו של המוסד.

אשר לזירה הבין־לאומית, רואה קרייסקי כמשימה העיקרית ליצור דעת קהל רב־לאומית, אשר תטפל לבלימת התפשטותם היתירה של הקונצרנים רבי הכוח וההשפעה.

המשק המתוכנן, אשר המשט־רים הקומוניסטיים במזרח הספילו את כבודו, זכה ל„ריהאביליטציה", עקב הסתבכות המשק המודרני ועם גידול היקפו וכן עקב שיטות הייצור המודרניות המדעיות וה־מיכון. הגנה על הסביבה, מדיניות הבריאות ותכנון הסביבה — אלה הם התחומים בהם ניתן במיוחד לייעם את השיטות החדשות. כן העלה קרייסקי על גם את מה שכי־נה כ„תכנית הנועזה ביותר אשר אי פעם הועלתה במרכז אירופה". והיא תכנית כריית תעלה אשר תחבר את נהרות הריין המיי־ן והדנובה, וכך תחבר את האוקיי־נוס האטלאנטי עם הים השחור.

קרייסקי גם ייחד חלק מדבריו למצב העתונות כשהעתונות בארצות המערב כולה מגמות ריכוז יותר ויותר. בעוד ששם בני־צים העתונים המפלגתיים, קרייסקי מתנגד בהחלט לתמיכה לתמוך בעתונים מכספי משלמי המסים או על־ידי שחרור העתונים מה־מסים. כנגד זה הציע למוציאים לאור של העתונים להתאחד ולכונן רשת שידור שנייה, ביטף על הר־

ברונו קרייסקי

שת הזהירה הנוכחית הנהנית מ־מעמד של מונופולין והשומדת, לדעת הסוציאליסטים, לצד האופר־זיציה.

בין היתר הקדיש קרייסקי תשו־מת לב לבעיית ההפלות המלא־כותיות. בהצביעו על החוק המלילי הקובע עונש על ביצוע הפלה בכל חוק מיושן הפוגע בנשים מדלת העם, השאיל והנשים בעלות האמצעים יכולות להרשות לעצמן לעבור את ההפלה בחוץ לארץ וללא סיכון לבריאות ומבלי להסת־תבך כלפי החוק האוסטרי. אלא שבאן אין הדבר פשוט כלל ועיקר, באשר 90 אחוז מאוכלוסי אוס־טריה הם קאתולים ואין לצפות מהם ומארגוניהם, כי יסמכו ידיהם על ליבראליזציה מרחיקה לכת של החוק. לכל היותר אפשר להגיע לפשרה, דהיינו לחוק המתיר בי־צוע ההפלה תוך 3 חודשי ההריון הראשונים. ואף זאת לפי המלצה רפואית. עם זאת לא יהיה מנוס מסכסוך בין המפלגה הסוציאליס־טית האוסטרית לבין הכנסיה. סכ־סוך שממנו רצה הקאנצלר להימנע בכל מאודו. מן הראוי לציין שמ־עולם לא שררו יחסים כה טובים בין הסוציאליסטים לבין הקאתו־לים, כפי ששוררים בימי כהונתו של הקאנצלר הזותי הראשון. גם הכנסיה עושה ככל יכולתה כדי להימנע מחיכוכים עם הממשלה. מאידך גיסא, ניתן לומר, כי האי־בה המסורתית ששררה בימים עב־רו מצד הסוציאליסטים אל הכנסיה והדת גם היא כבר נחלת העבר. „הסוציאליסטים מכבדים את בעל ההכרה הדתית, כפי שהם מכבדים את בעל ההשקפה החילונית. רוא־ים את תחום האמונה כרשותו של הפרט", הצהיר קרייסקי בנאו־מו בוועידה. „אך תהיה זו שגיאה, כאשר מתוך הרצון שלא להעכיר את היחסים עם הכנסיה נימנע מלדון בבעיות המתעוררות עם הזמן שאין עוד אפשרות לעקוף אותן".

להגשמת מדיניותה הסוציאל־דמוקראטית זקוקה המפלגה ה־סוציאל־דמוקראטית האוסטרית ל־הפגת המתיחות בין מדינות העולם, הטעים קרייסקי בפרק הסיום. „לכל היותר הגענו עד כה למצב של דו־קיום, שהנו טוב יותר ממצב של מלחמה, אך גרוע בהרבה ממצב של שלום. עתה מהווה יבשת איר־ופה היבשת היחידה בה אין גמור שה כלחמה. אך זהו מצב נדיר בתולדות אירופה למודת המלחמות. עלינו להתחיל בכל כוחנו לקיום הוועידה לבטחון אירופה. ואת לא מפני שאנו מאמינים שניתן להביא בעזרת הוועידה לבטחון אירופה את השלום ולא מפני שאנו משו־לים את עצמנו שהוועידה תוליד תוצאות של ממש. אלא משום בפני שאין אנו יכולים לוותר על רעיון הציפות בדרכי שלום בין המדינות". לדעת קרייסקי, אסור להחמיץ אף הזדמנות בכיוון זה.

בסוקרו את המצב במזרח התיכון ובים התיכון, אמר קרייסקי כי „במזרח התיכון שורר מצב של מתיחות בלתי נסבלת בין העמים. אני מתעלמים מהשוני שבמצב בחלק עולם זה. בו אין הדברים פשוטים כלל ועיקר לפי שאנו מת־ארים לעצמנו. מצד אחד עומדת מדינות ערב ומצד שני — ישראל. למעשה קיימת מתיחות בתוך המ־דינות עצמן לא פחות מאשר בין מדינות ערב לבין ישראל. בעוד אנו דואגים לבטחון אירופה, אסור לנו להתעלם מהסכנות האורבות בקרבה המיידית ליבשת אירופה".

קרייסקי לא התכוון בנאומו הג־דול להתוות בפני מפלגתו קו פעו־לה חדש או להשמיע מעין הכרזה ממשלתית על המורה צפויה. דב־ריו נועדו בסך הכל לתרום את חלקו לדיון בפני הוועידה. עם זאת אישר נאומו, והתגובות עליו מכל שכבות הציבור, כי קרייסקי הנו השליט הבלתי מעורער במפלגתו ובזאת הודתה אף האופו־זיציה הבורגנית.

מסביב לכדור הארץ: חיים קשים ליונת־השלום

מארקס ב„יידישער צייטונג"

הממשלה
בנתיבי
המינהל

„מינהל תקין, טוהר מידות וביקורת יעילה הם יסוד מוסד של כל שלטון טוב"

מאת מיכאל שמר

הממשלה דנה שלשום בדו"ח ועדת החקירה בענין פרשת „נתיב־נפט" ובהשלכותיו. הממשלה רשמה לפניה את עובדת התפטרותו של מנכ"ל החברה ואת ההודעה כי החקירות באספקטים השונים של הפרשה יימשכו — כך מסר אתמול דובר הממשלה. בהודעת הממשלה, שנמסרה בתום חמש שעות של דיונים נאמר :—

„הממשלה רואה בדאגה חמורה את הרצות שהשתמשו במהלך החקירה ולאחריה ע"י חוגים שונים בציבור. לפיהן, הפגמים החליקיים, שנתגלו ב„נתיב־נפט" מייצגים נור־מות התנהגות פסולות וערכים מוסריים שחל בהם סחף, האופייניים כביכול למינהל הציבורי בכלל, ומה שחמור יותר המקובלים והנס־בלים ע"י הממשלה ורשויותיה.

„למבוכה רעיונית זו מתייחסת הממשלה כאל סכנה חברתית חמו־רה. ובמשמעה כנציגות הנבחרת של הציבור היא רואה מחובתה להב־היר פעם נוספת את הכללים ש־לאורם אמורים להיקבע דמות ה־חברה והמשק בארץ. כללים שהו־חזו בשעה שדנה בפרשה זו.

* *

„עקרון היסוד שעליו מושתתת דמות החברה שברצוננו לבנות הוא, שיושר, צדק ושוויון בפני החוק אינם מושלים בספק ואינם ניתנים לחלוקה או לפשרה. זכו־תו של כל אזרח לדרוש לא רק שיקיימום. אלא שקיומם יהיה גלוי לכל ובכל עת.

* „היושר — כדוגמה ל־צדק — צריך גם להיראות. משרת הציבור לא די שיהיה ישר. יושרו צריך להיות נעלה מכל ספק ואסור שבפעולותיו ובמחדליו ידבק רבב. חיובים אלה מוטלים ביתר שאת על עובד הציבור ה־בכיר. שהרי הוא משמש דוגמא לא רק לעובדי המינהל האחרים, אלא לציבור כולו, שאותו הוא משרת.

„אין, ולא יכול להיות, איפוא, ספק כי עובד ציבור שביושרו הוטל ספק, ואשר מעשיו נבדקו ונמצאו כפגומים — אינו יכול להמשיך ולשמש בתפקידו.

* החוק הוא אחד. הוא חל על כל הציבור. אין להשלים עם סלחנות או העלמת עין לגבי עבירות או מחדלים. שבוצעו ע"י עובד ציבור, יהיו זכויותיו ופעליו בתחומים אחרים אשר יהיו.

„במקרה שנתגלה חשד שעובד ציבור ביצע עבירה או שהיה אחראי למחדל, צריכים הגופים המוסמכים לערוך חקירה מ"י. ללא קשר או תלות בהליך משפטי או ציבורי אחר.

* „רוח החוק צריכה לשרור. הצבת העיקרון של שלטון החוק, כלליותו וציות פורמלי ל־תקנותיו — הכרחיים, אך אינם מספיקים. במדינה צעירה כישראל, שבה פועלים יחידים וגופים במערכת סבוכה של הכרזות, התחיי־בויות וקשרי תלות — עלולה לעתים גם דבקות בסעיפי החוק כלשונו לשמש כסות להתעלמות מעקרונותיו ולפגיעה ברוחו.

„השחיתות המוסרית מתארעת גם בשעה שלכאורה אין החוק נפגע ואף כאשר לפעולות שנעשו ניתן אישור והכשר. בכדי שסכנה היה של שחיתות זו, שהיא הקשה ביותר לאיתור ולהגדרה, לא יפ־געו בנו — יש צורך בהשגחה הקפדה ובטיפוח התחושה וזקה ל־ערכי היסוד שאותם מבטא החוק ובמבצע.

* „האחריות אינה נית־נת להזיקה. זהו עקרון בסיסי במינהל שבאחריות לכשלון, כמו להצלחה. נושא גם האחראי ה־בכיר להמשך שבו אירעו.

* „הדימוקרטיה — שלטון העם, למען העם, ע"י העם. בהקמת ועדת חקירה, ב־הסקת המסקנות המתחייבות מ־ממצאיה ובנקיטת הפעולות הדרו־שות אין לדעת הממשלה משום, „כניעה לרחוב", היענות ל„היסטריה הכתית" או הצטרפות ל„ציד מכ־שפות". ההפך הגמור הוא הנכון.

„זכותו — חובתו — של כל אז־רח היא להתריע בפני הרשות על מעשים שנעשו שלא כדין ה־שהוא היה עד להם. הממשלה רואה בהתרעה כזו או בתגובה להתלהמות הכוחה לאחריות מר־בה. לצרנות ולידיעת העם, שה־מסילה חשה אוזן לדבר. ברוח זו מקבלת איפוא, הממשלה בבר־כה את עצם הגשת תזכירו של ד. גיב ואת התגובות הבאות לעמ־דת הממשלה בפרשה וביחס למש־הכע בכנה. מכל שדרות הציבור.

„הרגשת הממשלה היא ש־רוח טובה מהלכת בעם הזה.

* *

„בתוך עמה יושבת הממש־לה ונסיבות הזמן הנוכחי אינן זרות לה. ידוע שמערכת הכללים הרצויה אינה נשמרת תמיד בשה־רוה וכי לעתים אין היא מתקיימת בשלמות, אולם לא רק בכך בכהונה.

„אנו סבורים, כי לאור כל־לים ועקרונות אלה, שהם בבחי־נת מפורסמות שאינן צריכות ל־ראיה, אסור המינהל הציבורי לפ־עול ולהתקיים. זהו המערכת הר־צויה. אליה יש לשאוף ואותה יש להציג כאות ולמופת לעובדי הציבור בפרט ולאזרח המדינה בכלל.

„אכן, חריגים מכללים אלה עתידים לקרות. אך במידה שהם מתגלים תנקוט ממשלה זו — וכל הממשלות האחרות — צעדים לתקנתם ותעשה את הפעולות הד־דרושות לשם מניעתם בעתיד. לא רק באותו שטח אלא בכל ענפי המימשל.

„עובדי הציבור — כמו המנהל הציבורי — צריכים לראות לנגד עיניהם את השאיפה לביצוע מהיר של היעדים השונים כלא פחות חשובה משקידה עקשנית ומתמדת על עקרונות של תקינות מנהלית, יעילות וטוהר מידות".

* *

הודעת ממשלה ברוח זו, שלה ציפיתי — לא נתפרסמה, כידוע.

(הנוסח המלא של החלטת ה־ממשלה בפרשת „נתיב־נפט". כפי שנתפרסמה — ראה בעמוד 2).

5% הנחה
על תשלום
לכל השנה
מראש

3% הנחה
עבור
תשלומים
חודשיים

במיסי עסקים וארנונה כללית
של עיריית תל-אביב-יפו
למי שישלם את החשבון
באמצעות בנק הפועלים.

עוד שרות ללקוח
פרטים בכל סניפי תל-אביב של

בנק הפועלים בע"מ

هكذا من الاصل

דו־שיח נוקשה באנקרה

מאת דב אפל

חדשים מספר לפני שהגיע ני־קולאי פודגורני לביקור באנקרה, הפיצה השגרירות הסובייטית ב־בירת תורכיה שמועה, כי נשיא ברה"מ עומד להציע לתורכים חתימת חוזה ידידות ואי־התקפה בינם לבין ארצו. פרשנים תור־כיים העלו סברה, שתכלית ה־הדלפה היתה לבחון את תגובת דעת־הקהל התורכית ולפורר ל־פעולה את החוגים הציבוריים. ה־חולקים על המדיניות הפרו־מע־רבית החד־צדדית של תורכיה.

בטאון המפלגה הרפובליקאית־עממית בתורכיה „גומהוריית", טען שהידיעה הזאת מעוגנת ב־מציאות. זמן קצר לפני הביקור הבהירו הסובייטים היטב. שהם מעוניינים „מאד מאד" בחתימת חוזה ידידות ואי־התקפה ואף „ב־יותר מזה..." שלוש הנקודות מו־פיעות בגוף המאמר ב„גומהוריית" ויש להניח שהמחבר התכוון ל־הצעה קוסמת בתחום הכלכלי והפוליטי. תמורת הרפיית צמי־דותה של תורכיה לברית נאט"ו. הפרשן לא פירש מה היו ההצ־עות הללו, שהניעו את ראש ממשלת תורכיה, ניהאט אירים, ל־טוס להתייעצויות בוואשינגטון. או־לם לפי כל הסימנים והכתרה נסיעתו בהצלחה. ניקסון גילה הבנה למצבה של תורכיה והב־טיח, כי ארה"ב תסייע ביד רחבה למודרניזאציה של צבאה ולקי־דום תעשייתה. ובכך תקל עליה למלא תפקידה כעמוד־התווך של הברית האטלנטית באגף המזרחי של הים התיכון.

עם שובו לאנקרה הבהיר ני־האט אירים לסובייטים. שממשל־תו מצפה בעניין רב לביקורו של נשיא ברה"מ, אף כי ההצעה בד־בר חתימת חוזה הידידות ואי־ההתקפה אינה אקטואלית בתנאים הנוכחיים. בעקבות הבהרה זו החליט כנראה הפוליטביורו. להצ־יע לתורכים „הצהרת עקרונות של יחסי שכנות טובים" בין שתי המדינות, בדומה להצהרה על „ה־עקרונות של שיתוף־הפעולה בין צרפת וברה"מ". שנחתמה באוק־טובר אשתקד על־ידי פומפידו ו־ברז'נייב. מסמך אחרון זה נועד לשמש כעין תחליף לחוזה הידי־דות שהציע מנהיגה של ברה"מ. חוזה שלא התקבל על דעתו של נשיא צרפת.

„שכנות טובה"

הסובייטים היו בטוחים שהתור־כים לא יעזו לדחות את הצעתם החדשה. אי לכך הודיעו שפו־דגורני יביא אתו את טיוטת הצ־הרת־העקרונות. ואף לא טרחו להעביר תחילה לאנקרה את נוס־חה המלא. בלית ברירה נאלץ משרד החוץ התורכי לנחש לאילו עקרונות של „שכנות טובה" מת־כוון הקרמל, והכין טיוטת הצהרה משלו.

התורכים שיערו כמובן, שצפוי להם דין ודברים נוקשה עם יו"ר נשיאות הסובייט העליון ופמל־ייתו. אולם משהגיעה לאנקרה, ב־סוף מארס, רשימת אנשי פמלייתו של פודגורני, התעורר בלבם ה־חשד כי נשיא ברה"מ ינסה גם להעלות מחדש את „סוגיית חוזה הידידות". הסתבר שלנשיא ברה"מ יתלוו לא רק סגן שר החוץ, ואסילי קוזנצוב, אלא גם ראש המטה הכללי של צבא ברית המועצות וסגנו הראשון של שר ההגנה. אנדריי גרצ'קו. הממלא כידוע תפקיד ראשון במעלה ב־טיפוח „יחסי שכנות טובים" ומ־יוחדים בין ברה"מ ושכנותיה.

אין תימה לכן, שכבר בפגישה הרשמית הראשונה בין האורחים והמארחים הושמעו דברים, שהב־ליטו את חילוקי הדעות בין תור־כיה וברה"מ. בארוחת ערב חגי־גית, שנערכה ב־11 באפריל לכ־בוד פודגורני ומלויו, הזכיר נשיא תורכיה ג'ודת סונאי, שיחסי ה־ידידות והשכנות הטובה בין אר־צו לבין ברה"מ נכבשו בימי לנין ואתאטורק, בהתאם לעקרונות של דו־קיום בין ארצות בעלות מש־טרים פוליטיים וחברתיים שונים. כן רמז ל„תקופה העגומה" ביחסי ברה"מ—תורכיה וציין בסיפוק ש־כיום מתפתחים אלה בצורה מני־חה את הדעת מבחינתם של שני הצדדים. הוא לא הזכיר שה„תקו־פה העגומה" החלה לאחר שסטא־לין ביטל את חוזי „השכנות ה־טובה, הידידות ואי־ההתקפה", ש־נחתמו בין תורכיה וברה"מ ב־1921 וב־1925, והסתיימה לאחר מו־תו.

מה אמר פודגורני

הסבר חד משמעי לשיקולים שהני־עו את ג'ודת סונאי להתעלם מ־פרשת החוזים, נתן הפרשן המדיני של „גומהוריית" ימים מספר לאחר נאומו של הנשיא. יש להניח שהוא כתב את מה שכתב בהשראת מש־רד החוץ התורכי ובתשובה להצעות המשלחת הסובייטית. הפרשן הצלה על גם את ההתקדמות הניכרת ב־יחסים שבין שתי המדינות. ואת הרחבת היקף הסחר ביניהן מאז מו־תו של סטאלין, ובמיוחד משנת 1964, לאחר שברז'נייב, קוסיגין ו־פודגורני סילקו את חרושצ'וב. או־לם בהמשך דבריו הדגיש. שאין טעם להחיות את חוזה הידידות ו־אי ההתקפה. „שסטאלין ומולוטוב קרעוהו לגזרים והשליכוהו לפח ה־אשפה". התורכים למודי נסיון הע־בר — הוסיף הדגיש הפרשן — אינם נוטים לפיכך להטות אוזן ל־הצעתו של נשיא ברה"מ. בדבר חתימת חוזה חדש. אולם נשיא תורכיה עצמו נמנע מפולמוס גלוי עם אורחיו ובנאומו בקבלת הפנים לכבוד פודגורני הביע תקווה, שעל אף „נקודות המבט השונות" שע־שויות להסתמן במהלך המו"מ עם המשלחת הסובייטית, תחול התקד־מות נוספת ביחסים בין ארצו לבין ברה"מ. הוא לא פירש מה הן „נקודות־המבט השונות". לפי שיטה זו לא הרחיב גם את הדיבור על המשבר במזרח התיכון והבהיר רק, שתורכיה מצדדת ביישוב הסכסוך „במסגרת החלטת מועצת הבטחון מנובמבר 1967".

ניקולאי פודגורני, לעומת זאת, לא היסס להקדיש חלק ניכר מדב־רי תשובתו לג'ודת סונאי להתק־פה על ישראל, הגורמת לדידו, בשל סירובה לפנות את הצבאות התוקפניים מהשטחים הערביים ה־כבושים, למתיחות מסוכנת במזרח התיכון. הוא הוקיע גם את ישר־אל, על שהיא מתעלמת מ„היזמות הקונסטרוקטיביות" של מצרים והצ־היר שברה"מ תוסיף להושיט עזרה רב־צדדית למאבקם של עמי ערב להחזרת השטחים שאיבדו ב־1967 ולכינון שלום יציב וצודק במזרח התיכון. ברמזו לחובתה של תור־כיה לתמוך במדיניות הסובייטית, סיכם את טיעוניו בהכרזה. שכל המדינות שוחרות השלום חייבות להגביר את פעילותן, כדי להביא במהרה לישוב המשבר בדרכים מדיניות.

מהסכסוך הישראלי־ערבי עבר ל־בעיית קפריסין ... להתערב בעניינים הפנימיים של ה־רפובליקה, מבלי להזכיר כמובן את עניין אספקת הנשק הצ'כוסלובאקי למאקאריוס. ברה"מ, אמר, מתנגדת לכל צורה של „אנוסיס" (איחודה של קפריסין עם יוון) מכירה בזכו־יותיהן של העדה התורכית והיוו־נית כאחת ומצדדת בפתרון שלום, ללא התערבות מבחוץ. ברור היה שהוא התכוון לא רק ליוון ולבריט־ניה אלא גם לתורכיה, הרואה עצמה זכ־אית להתערב בענייניה הפנימיים של קפריסין, כדי להגן על זכויותיו הלאומיות של המיעוט התורכי. ולא זו בלבד, אלא שהציע גם לסלק את „הבסיסים הצבאיים הזרים" מהאי, כלומר את הבסיסים הבריטיים. הצעה זו בישרה מו"מ נוקשה בין שני הצדדים.

„אגוז קשה"

מתוך דיווחי העתונות התורכית מסתבר, שהדיונים התנהלו באווי־רה ידידותית מהולה במתיחות. וב־שלבים מסוימים גבוה היה קיס־תיים ב„התפוצצות". מה עוד ש־במו"מ השתתף הרמטכ"ל הסובייטי ולאו דווקא בתורת משקיף. בסופו של דבר הסתיים המו"מ בקבלת הצהרה על עקרונות של שכנות טו־בה. ההצהרה משותפת, שתכנה וני־סוחה מעידים כי התורכים עמדו בכבוד מול הלחץ הסובייטי.

לא ידוע אם פודגורני קיבל את הסירוב התורכי, שיחסי שכנות טו־בים אינם עולים בקנה אחד עם שידורי הסתה. המדרבנים את „לוחמי החופש" התורכיים למאבק נגד הממשלה החוקית של ארצם ולפריכתה מברית נאט"ו. לא ברור גם אם התורכים הסכימו לרשום לפ־ניהם את הטענה הסובייטית, לפיה גרמניה המזרחית היא מדינה רי־בונית וברה"מ אינה יכולה להפסיק את השידורים מגבולותיה. הקוראים לאזרחי מדינה הכרותה עם ברית המועצות לפעול באלימות למען שי־נוי המשטר החברתי בארצם. אולם ייתכן שסעיף 5 של הצהרת העק־רונות. הקובע כי זכותה של כל מדינה לפתח את משטרה הפוליטי, החברתי, הכלכלי והתרבותי בהת־אם לבחירתה, וסעיף 6 הקובע, שא־סור לה למדינה כלשהי להתיר ני־הול פעילות חתרנית משטחה נגד מדינות אחרות, מכילים התחייבות מסויימת מצדה של ברה"מ. לרסן את להטם המהפכני של מנהיגי גר־מניה הקומוניסטית.

אשר לקפריסין, כאן הסכימו שני הצדדים להתעלם מחילוקי הדעות השוררים וקיימים ביניהם, ולהד־גיש בהודעתם, כי הם מתנגדים ל„אנוסיס" ותומכים בהסדר שיב־טיח את ריבונותה ושלמותה הטרי־טוריאלית של הרפובליקה הקפרי־סאית. חלק נכבד מההצהרה מוקדש למשבר במזרח התיכון. ניסוח הד־ברים אינו עולה בקנה אחד עם ה־עמדה הישראלית. אבל הוא מעיד על סירובם של התורכים להזדהות עם העמדה הסובייטית.

ההצהרה אינה מוקיעה את ישר־אל כתוקפנית. ואינה משבחת את המדינות שוחרות השלום והקונ־סטרוקטיביות של מצרים. אין נזכרת בה גם חובתה של ישראל להחזיר את זכויותיו של העם הערבי הפ־לשתינאי. אלא מודגש רק הצורך הדחוף בפתרון פוליטי מוזרז של הסכסוך במזרח התיכון, על בסיס החלטת מועצת הבטחון מנובמבר 1967, שיש בו כדי לכונן שלום יציב וברקיימא במזרח התיכון. הצדדים קוראים בהקשר זה גם ל־חידוש שליחותו של גונאר יארינג.

בנימה פרו ערבית מפורשת אפ־שר להבחין, כשמדובר בהתנגדות ל„רכישת שטחים ולהשגת רווחים פוליטיים באמצעי אלימות" ל„א־כיפת פתרונות לפי שיטת עובדות מוגמרות" והערכה, שהסדר הסכ־סוך חייב להבטיח את הזכויות הל־גיטימיות של עמי ערב, נראה שה־תורכים הסכימו להכליל את ה... משפטים הללו בהצהרה. בשל רגי־שותם המיוחדת ליחסיהם עם אר־צות ערב.

בסיכומו של דבר אפשר לומר, שממשלת אנקרה סירבה לתת יד למימוש המשימה הפוליטית שהוט־לה על פודגורני על ידי ה„פוליט־ביורו", והוא נאלץ להסתפק בהס־דרים כלליים. המבטיחים כי יור־חב הסיוע הסובייטי לפיתוח התעש־יה התורכית. אין תימה לכן, ש־הסופר הדיפלומאטי של „גומהו־ריית" יכול היה לציין בסיפוק, ש־הסובייטים למדו לדעת, כי התורכים הם „אגוז קשה לפיצוח".

תחומי מלחמת בר־כוכבא

ליום ל"ג בעומר

מאת צבי אילן

במרוצת עשרים השנים האחרו־נות נתבררו פרטים רבים, בקשר להיקפה ותוצאותיה של מלחמת בר־כוכבא כנגד הרומאים (132—135 לספה"נ). הדבר חשוב מאד מפני שלימוד מרד זה סובל בדרך־כלל ממיעוט עדויות היסטוריות. בקשר להיקפו של המרד, למשל, מצוי סיפור בתלמוד הירושלמי ובמדרש איכה, שלפיו רצו שני אחים כו־רדים מכפר חרובא לשים את ה־כלילה (סמל המלכות) של הקיסר הדריאנוס על ראשו של שמעון בר־כוסיבא, מפקד המרד. יש ש־זיהו את כפר חרובא עם כפר חרוב שבגולן (כפר חרוב שבדרום־מערב הגולן). אחרים זיהו אותו עם מקום ליד לוד. שני אלה אינם נראים לבחוקר פרסטר, המפקח ה־ארכיאולוגי במחוז הגליל, העוסק בחקר התקופה. הוא סבור, כפי ש־הסביר בקונגרס הארכיאולוגי האח־רון, כי התחום הגיאוגרפי בו הת־נהלה המערכה העיקרית של המ־רד היה מצומצם למדי. גבולותיו הם בצפון — ירושלים ורמאללה, במערב — קו פרשת המים מביתר (בתיר) דרומה, ובמזרח — צפון־מערב ים־המלח. באיזור זה נמצא עיקר הממצאים הארכיאולוגיים מי־מי המרד ולפיכך אין נראה לו ש־המרד התפשט מצפון ליהודה. שרי־דיה של ביתר מזוהים בדרך עם ח' אל־יאהוד, שליד בתיר, מדרום־מע־רב לירושלים. לשרידים אלה נוסף תגליות בחר קומרן, עינות צוקים (פשחה), הרודיון, עין ערוב, ובפי־קר — במערות מורבעאת ונחל חבר, בהן נמצאו גם מכתבי בר־כוכבא.

מן התעודות שנמצאו במערות למדים על ישובים שנטלו חלק במרד, ובהם עין־גדי, שהיתה מרכז צבאי וכלכלי, תקוע, הרודיון, וכן מקומות אחרים, כמו קרית־ערביה. שעדיין לא זוהו בוודאות. אך סביר להניח, כי הם מצויים בתחום מצומ־צם למדי מדרום לירושלים. כל אלה מאשרים, לדעת ג. פרסטר, במישנה תוקף, את ההנחה, שמרכזו של שמעון בר כוכבא הוא מח־כיזובא, הנמצאת מצפון לכפר הצו־בי סעיר. בתחום זה יש לחפש, לפי ג. פרסטר, לא רק את מקום הולדתו של מנהיג המלחמה, אלא גם את מקום פרוץ המרד. במרחק מועט משם מצוי עין ערוב, שעל ההר שלידו נחשפו שרידים שונים מתקופת המרד, וביניהם מחילות רבות ומסתעפות ששימשו למגורים. הן מזכירות את תיאורי ההיסטוריון הרומאי דיו־קסיוס, בתארו את דרכי הלוחמה של אנשי בר־כוכבא הוא אומר: „הם לא נועזו לצאת לקראת הרומאים במערכה. אבל תפסו את הישובים הטובים ביותר במדינה וביצרום בחומות ובמחילות. למען יוכלו למצוא מקלט בהם בשעת הצורך וגם למען הבטח לעצמם דרכי חיבור חשאיות מתחת לאדמה. במחילות אלה נקבו ארובות, עד פני הקרקע, למען יחדרו בעדן האור והאוויר".

פרסטר מציע לזהות את המקום עם כפר חרובא. את קרית ערביה הוא מציע לזהות עם ח' ערוב. דומני שהצעתו תיתקל בהתנגדות, שהרי זיהוי הר ערוב, שבו נתגלו השרידים (מדרום־מזרח לכפר עצ־יון), עם קרית ערביה שליד עין־ערוב, סביר מאוד. על קרית ערביה ידוע, שנטלה חלק במרד, שהיתה באיזור פורה ומצמיחה „ארבעת ה־מינים" ושהלכו ממנו לעין־גדי. על כפר חרובא מובא רק הסיפור היהודי, שאין בו זיקה למקום או לאיזור. ודאי שאין דמו שהדבר היה סמוך לעין ערוב או לקרית ערביה.

נושא אחרון שבו דן פרסטר היה — מקומם של משמרות הדריאנוס, שהוצבו במסגרת המאמץ המלחמתי הרומי למניעת תנועתם החפשית של הלוחמים מחוץ לאיזור מצומצם ביהודה. בין המקומות הללו נזכר בית לקיטיא. פרופ' אבי־יונה, למ־של, רשם את הכפר בית ליקיה שבעמק איילון, ומשמר אחר ב־אמאוס, שליד לטרון, ונקודה שלי־שית בבית אל — היינו, מקום שלושת המשמרות היה בצפון ובצ־פון־מערב יהודה. פרסטר, בניגוד לכך, מצביע על הנקודות שבדרום, כגון מקום על הדרך שבין חלחול לתקוע. את כפר לקיטיה הוא מזהה עם ח' אום אל־קטע, השוכנת ב־נקודה אסטרטגית, במרחק לא־רב מח' ערוב.

דומני שגם קביעות אלה יעוררו ויכוח, אפילו בקשר לקריאתם הנ־כונה של שמות מקומות המשמרות, קריאה כפי שהיא מובאת באיכה רבה, שהיא המקור לעניין זה. אבל זהו ויכוח פורה, שיש בו כדי לקדם את המחקר ואת ידיעותינו על ה־מרד, תוך ניצול החומר הארכיאו־לוגי החדש.

חיילים איראניים מצביעים על פגזי מרגמה שנורו על־ידי העיראקים לתחנת־המשמר האר־לייל"א, 35 ק"מ מהעיר קסר־שירין.

זיהום המים בגן־רווה

מאת דני צדקוני

בהסתמך על חוק המים (תקון מס' 5) תשל"ב 1971 ועל ידי־עות מבוססות, כי מפעל גוש דן למי־שפכים בגאולת ראשון־לציון גורם לחלחול שפכים לאקוויפר המ־ים של אזורו, פנה י. ארך, ראש המועצה האזורית גן־רווה בד־רום, לנציב המים וביקשו להפעיל את סמכותו כדי להפסיק את הזי־הום. ארך, שהוא חקלאי, יודע היטב מה פירושה של חריגה בשימוש במים מעבר למכסות המורשות, ביקש גם לדעת, לפי איזו מכסה הוזרמו 5 מיליון מ"ק של מים טובים למפעל השפכים וכמה קנסות שולמו על מעשה זה, נציבות המים לא השיבה עד כה על שתי שאלותיו.

גוז־אריה, תברואן המועצה הא־זורית גן־רווה, ראה צורך, במס־גרת תפקידו, לדאוג לבריאות תושבי האזור. אי לכך הוא מזהיר מפני חלחול מי השפכים של מפעל גוש דן לאקוויפר מי התהום של אזורו. לדבריו, עלול הדבר לג־רום, תוך זמן לא רב, „לירידת איכותם של מי השתייה המסופקים לתושבי האיזור, עד לדרגה, שבה יהיה בשתייתם משום סכנת לב־ריאות". הוא חושש, כי „לא יחלוף זמן רב ונהיה עדים להת־פשטות מחלות באזור עקב זיהומם של המים".

מתוך נתוני חוברת המעקב ההידרולוגי שהופצה על־ידי תה"ל מסתבר, שגלישת מי שפכים מאגני הביוב לאקוויפר המים של האזור אכן קיימת.

אמנם תה"ל שדרכו עוברים המ־ים מהאגנים אל האקוויפר משמש מעין מסננת. אך בכל זאת הסכנה היא עדיין גדולה ביותר, כי המים הגולשים מהאגנים מכילים, או עלולים להכיל, גורמי מחלה וחומ־רים מזיקים, שיגיעו דרך מי הש־תיה אל תושבי האיזור, או דרך מי ההשקייה אל התוצרת החקל־אית שהם מייצרים.

ועדה מטעם משרד האוצר בו־דקת עתה בקשה של „אגוד ערים לביוב גוש דן" לפתח את המפ־על בסכום נוסף של 20 מיליון ל"י. זו היא ההזדמנות לבדוק מחדש את מכלול הבעיות הכרוכות בהפ־עלת המפעל. שצריך היה כבר להחזיר הפנה מיליוני מ"ק של מים מטוהרים לשימוש חוזר. זי־הום אקוויפר המים בגן־רווה, היא אחת מן הבעיות הללו.

המועצה האזורית גן־רווה תו־בעת כי „מובטחו הכנרים 20ב־ר' לסבב של חוק המים (תיקון מס' 5 תשל"ב, 1971), הנציב חייב לד־און את קביעותיה. אם אינן נכו־נות, ולבצע את המוטל עליו, אם אכן הן נכונות. מובן שמאז המכתבים לנציב המים חלפו יותר משלושה חדשים, שתיקתו המביכה של הנציב עלולה להתפרש כהד־ראה. אם כך הוא הדבר, הרי הרעבה לכה שמתרחש באזור הנג־ב. בן הדין שלא תהיה החלטה של אנשי האיזור בלבד. בריאות הצם היא שנתונה כאן בסכנה.

החלוצה מכנרת

במלאת שלושים למות חנה מייזל

מאת עדה מימון

חנה מייזל עלתה לארץ בשנת תרס"ט — 1909. אף כי היתה בעלת השכלה אקדמאית — אג־רונום לפי מקצועה — הוחלט כבר, בשנה הראשונה לבואה לארץ, לעבוד יחד עם יתר הפועלות ה־ראשונות, בחוות פיק"א בסג'רה. אולם חנה מייזל באה כשבאמתח־תה „פרוגראמה" ברורה — להקים בארץ חוות־לימוד להכשרת פוע־לות לעבודה חקלאית.

משך שלוש שנים לא נלאתה מלהסביר, כה רבה החשיבות ב־הכשרת האשה לענפי משק החצר (גידול ירקות ועופות, הליכות בית ומטבח) וכי בכך תחזק האשה גם את משק האיכר במולדת ו־תביא ברכה לבניין הארץ. אצל ד"ר ארתור רופין וד"ר יעקב טהון מצאה אוזן קשבת. שני אלה היו בימים ההם מנהלי חברת „הכשרת הישוב". הם קבעו את מקום החווה בכנרת, ליד חוות הפועלים, שהיתה גם היא משקה „הכשרת הישוב".

בחודש ניסן תרע"א־1911 נכ־נסה קבוצה של תשע פועלות, בהנהלת חנה מייזל, לכנרת ורשות ניתנה להן, מטעם חוות הפוע־לים, לעסוק אך ורק בענפי המשק של הבית והחצר. חוות הפועלים קבעה שכר עבודה ל„פועלות של חנה מייזל", כפי שנקראו אז, ב־שיעור עשרים (20) פרנק לחודש, שהיה מחצית השכר שקיבל הפועל בחוות הפועלים.

את האמצעים הראשונים להקי־מת החווה קיבלו מ„אגודת נשים לעבודה תרבותית באר"י", שהת־קיימה אז בגרמניה והיה לה סניף גם במוסקבה. גם כרה פחון סייעה רבות לעניין. כעבור שנה היתה זאת „החוה לצעירות ללא תנאי", כהגדרתה של חנה מייזל עצמה ב־ימים ההם. לא היה להן אינוונטר, לא היה להן כל רכוש. הן עמלו בפרך בחוות הפועלים אשר בכנ־רת. אולם ההכרה בחשיבותה של הכשרת האשה לעבודה חקלאית עמדה להן, לחנה מייזל ולתלמי־דותיה, וסייעה להן להתגבר על הקשיים.

כשנתבטלה חוות הפועלים ב־כנרת, נמסרו לידי חנה הנהלת החוה, הליכוד לצעירות, בניין פקידות של חוות הפועלים ושטח קרקע של 20 דונם. מכוחה כולד עב־בים וללא כל סידורי השקיה, ב־עקשנות חלוצית בלתי רגילה וב־אבנה קליטה בכפי ידיהן, פיתחו הצעירות־הפועלות את חוותן, את רוב יבול הירקות כתוצרתה, סיפקו למחנה הצבא הגרמני, ש־חנה אז בסביבת החווה (היו אלה ימי מלחמת העולם הראשונה). חנה מייזל אף הצליחה לשלוח יד־קה מהחווה אל בתוך לבתולות ישראל ועד לדמשק הגיעו.

אט אט החלו בעלי הסביבה ללבלב על התלמידות־הפועלות „ה־אינטליגנטיות" של החווה והחלו להתייחס אליהן בהערכה. כ־2 וחצי שנים התקיימה חוות הצעי־רות בכנרת ונסגרה רק לאחר

שהתברר, כי אי־אפשר עוד ל־המשיך בהתפתחותה התקינה. ב־כך שנות קיום הציאה החוה ארבעה מחזורים — כשמונים פו־עלות מנוסות בענפי משק החצר והבית. בצורת הכנים היו בינ־יות החוה לחברות כמוסות בקר בוגרים יבכרבנים, ולאחר־מכן סיי־עו למדבצת הפועלות בניהול מש־קי הפועלות.

בכל שנת קיומה של החוה הי־צעירות בכנרת, ידעו המנהלת ו־התלמידות לשמור על פשטות החיים בחווה ולהתקיים בתנאים החיים לאלה כל בעלי המשקים. בשנים הראשונות לקיום החווה הלוחה אגודה נשים מברלין והר־בים להוריד התלמידות. אך הן לא רצו ליהנות מהתמיכה ולא קיבלוה. כעלם גם לא תבעו ה־תלמידות שיסבירו את כתובותיהן הדליב. הן הסתפקו בריבצ, כפי שהיה מקובל בעת ההיא.

בשנת תרפ"א־1921 היתה חנה מייזל חברה בועדה המכינה להס־דת הפועלות הראשונה ואף נב־חרה למזכירה הראשונה במועצת הפועלות. עם מגירה החווה הד־היא חנה מייזל לפלל כוהדם דרך להקמת בית־ספר חקלאי ל־צעירות. ראשי לשכה, המנהלת תכ־נית המועלכית קיבלה עליה לבניית ה־התזוק, ואכן בית־ספר לצעירות הוקם בנהלל, בהנהלה חנה מייזל.

ארבעים ושש שנה עמדה חנה מייזל, החלוצה הראשונה בתחום זה, בחינוך בנות (ואחר־כך גם בנים) לעבודה חקלאית. בני דורה חינכה בבצירות ובפניה. הם — הבאים אחריהם — אלה המחנכים שישאו אחריה לנצח.

41 טיולים לאירופה וסקנדינביה!

חברת הסתור

מציעה מבחר של 41 טיולים מאורגנים
* לאירופה וסקנדינביה.

אחד מהם ודאי מתאים לך!
הכנס לאחד מסניפי הסתור לקבלת פרטים
ותוברת טיולים הסתור 1972.

★ כמו כן טיולים למזרח הרחוק

כן מציעה הסתור טיולים לבודדים.
הסתור תבצע עבורך
- קנית כרטיסי טיסה והפלגה
- רכישת מטבע זר
- טיפול בויזות ודרכונים
- הזמנת מקומות במלונות בחו"ל

פרטים והרשמה:
הסתור — ירושלים: רח' שמאי 12, טל. 224171/2
הסתור — תל־אביב: רח' בן־יהודה 32, טל. 59281
רח' נחלת בנימין 52 (חב' „טיל"), טל. 50181
הסתור — חיפה: רח' נורדאו 14, טל. 664686, 640313

המוסד לביטוח לאומי

הודעה למעסיקים!

תוספת ומענק לבעלי שכר נמוך שלהם שלושה ילדים ויותר או כאשר שני בני הזוג עובדים

החל מ־1.4.72 משלם המוסד לביטוח לאומי במישרין את מענק השלמה ותוספת לבעלי שכר נמוך לעובדים הזכאים לכך, שיש להם שלושה ילדים ויותר או כאשר שני בני הזוג עובדים גם אם אין להם ילדים.

תוספת לבעלי שכר נמוך
עובדים ששכרם החודשי עד 425.— ל"י
יקבלו תוספת לשכרם בסך 25.— ל"י.
עובדים ששכרם החודשי עולה על 425.— ל"י
יקבלו תוספת משלימה לשכרם עד 450.— ל"י.

מענק השלמה
עובדים ששכרם החודשי עד 490.— ל"י
יקבלו מענק בשיעור של 48.— ל"י לחודש.
עובדים ששכרם עולה על 490.— ל"י
יקבלו מענק בשיעור מופחת של 0.50 ל"י לכל לירה תוספת בשכר, עד לשכר של 586.— ל"י לחודש.
התוספת והמענק ישולמו לעובדים אלה בתנאי שאין להם הכנסות קבועות אחרות מרכוש וגימלאות העולות על 3.600 ל"י לשנה.

העובד — אב לשלושה ילדים ויותר או שני בני הזוג עובדים
עד כה חייב היית אתה בתשלום שתי תוספות אלה לכל עובדיך הזכאים. החל מ־1.4.72 ישלם מינהל התשלומים של המוסד לביטוח לאומי את התוספות לעובדיך שלהם שלושה ילדים ויותר או כששני בני הזוג עובדים.
העובדים הזכאים לתשלום ישיר מהמוסד, חייבים להגיש תביעה אישית באמצעותך לסניף המוסד לביטוח לאומי.
בימים הקרובים תשלח אליך „אגרת" ובה פרטים מלאים לגבי זכאות יתר העובדים, אופן מילוי התביעה האישית ואופן הגשתה והתשלום.
אנא סייע לעובדיך למצות זכויותיהם ולקבל כספם בהקדם מהמוסד לביטוח לאומי. טפסי התביעה יופצו בימים הקרובים לסניפי המוסד לביטוח לאומי.

המוסד לביטוח לאומי

משרד העבודה משרד החינוך
המכון הממשלתי להכשרה טכנית

אורט ישראל
מבוגרים

המרכז להכשרה טכנולוגית

הרינו להודיע כי בחודש מאי תפתחנה כתות

ללימודי טכנאים

במגמות הבאות:

לימודי יום — לימודי ערב

- כותבת (מכונות)
- אלקטרוניקה
- תעשיה ונוהל (ייצור)
- בנין
- חשמל
- מיכשור ובקרה

* כתות הכנה והשלמה מיוחדות לבוגרי י"א כתות.

להרשמה יש להביא:
א. העתקי תעודות המעידות על ההשכלה המתאימה.
ב. 2 תמונות.
ג. פנקס מילואים או תעודת פטור מצה"ל.

פרטים והרשמה, בשעות 08.00 בבוקר ועד 7.00 בערב.
במשרד הראשי — שד' דוד המלך 39, תל־אביב, טל. 261687/8.
בסניף בית־הספר שפע טל — רח' שפע טל 12, שכ' מונטיפיורי, טל. 269360, 264292, 253945.
בסניף בית־הספר טשרניחובסקי — רח' טשרניחובסקי 31, תל־אביב, טל. 51046.

שאל את המומחה

„ממליץ על
מסרטת סופר 8
של אגפא"

מר שמואל רייכשטיין
(פוטו רייכשטיין, חיפה,
דרך העצמאות 49)
עשה דרך ארוכה
עד שהגיע ארצה ממזרח אירופה
בשנת 1941 כשהמלחמה
משתוללת והוא בן 17.
אסף 38 איש
והקבוצה החלה בנדודיה
כשהתחנות העיקריות בדרך הן:
ליטא, רוסיה, פרס, הודו ומצרים, וכשהם מגיעים ארצה, מצפה להם מחנה מעצר בעתלית — כיום הוא בעל חנות מודרנית לצילום בלב האיזור המסחרי של חיפה. לידה יש לו מעבדת שחור־לבן. תמונות צבעוניות הוא מפתח במעבדות אגפא.
המוטו המנחה את מר רייכשטיין במסחר הוא: „לקוח מרוצה המקבל תמורה מלאה לכספו".
ואגפא, לדעתו, עוזרת לו במשימה זו. „חמרי הצילום של אגפא משובחים. שירות הפיתוח של תמונות צבעוניות מהיר ומדוייק. וגולת הכותרת — מסרטת הסופר 8 של אגפא".

AGFA-GEVAERT

עם אגפא זה מצליח

פרסום מלכום

דבר כלכלה

[...]מוגי דוחה הביקורת [...] חוק הפנסיה

[...]את סופרו הכלכלי [...] "דבר" בירושלים

[...] העבודה יוסף אלמוגי יועד [...] הקרובים עם שר האוצר [...] ספיר, לגיבוש העמדה ה[...]ית בעניין חוק הפנסיה. [...] הגיב שר העבודה על [...]רת שנמתחה על ידי חוגים [...] ביחס לתזכיר הצעת חוק [...]ה שהופץ על ידי משרדו. [...] הטענות נגד ההצעה היתה [...]ת החוק תחייב את השכירים [...]איים להיות מבוטחים בקר[...]פנסיה של ההסתדרות. שר [...]ה יוסף אלמוגי מכנס ה[...] התפרסם ב"על המשמר" ל[...] שאר במאי עם מזכיר ההס[...] י. בן־אהרון, ובעדותו הוא [...] ביקורת זו. בהתייחסו להצעת [...] פנסיה אמר בן־אהרון באותו [...] כי "לפנינו יש הצעת חוק [...] פנסיה מקיפה, שבתוכנה [...] בעצם הפקעת השליטה על [...] הפנסיה של ההסתדרות [...] המדינה, או יותר נכון, [...]לה ובייחוד ועדת השרים [...] כלכלה. ועדת זו כובשה [...] מעמד וסמכות שאינה [...] בשום קונסטיטוציה". השר [...] טוען שבהסתדרות מאשי[...] אותו כי הוא מפקיע את קרנות הפנסיה ובחוגים הלא הס־תדרותיים מאשימים אותו שהוא כופה את ההסתדרות על המבוטחים.

הגביה מעצמאים — מספקת

טענה אחרת שהועלתה כנגד הצעת החוק כפי שפורסמה, שאין בה טיפול בעקרונות הפנסיה של השכירים. המאוחים את עיקר הבעיה וכי משרד העבודה תובע מהממשלה, המאשרת את החוק, החימה על התחייבות שאינה מוגדרת וברורה. השר אלמוגי דוחה טיעון זה. הפירוט הרב בהצעת החוק ביחס לעצמאים נובע מן העובדה, שמרבית העצמאים אינם מבוטחים כלל. ברור שמי שאינו מבוטח כלל, אפשר לקבוע לגביו מסגרת חדשה — אומר אלמוגי. לא כן הדבר לגבי השכירים, שכבר מאוגדים ברובם.

נשמעה גם ביקורת כי גביה של 3 אחוזים ברוטו מעצמאים — לא תאפשר לקרן המוצעת לעמוד בהתחייבויותיה. שר העבודה דוחה טענה זו. הוא מגלה כי ההצעה המקורית לגביה היתה 2.5 אחוזים ברוטו. ההנחה היתה שתשלום הגמלה לעצמאים יסתכם ב־30 אחוזים מההכנסה הממוצעת, לאחר 25 שנים. לאחר 25 שנים, אך לאחר חישובים נוספים הוחלט על תוספת של חצי אחוז.

[...]שרו תכניות השקעה [...]נייה מתועשת ב־9 מפעלים

[...]את סופרו הכלכלי [...]ל "דבר" בירושלים

[...]יות השקעה בתעשיה מפע[...]דשים בתחום תיעוש הבניה, [...] כספי כולל של 20 מיליון [...] אושרו בישיבתה הראשונה [...]וועדה הבין־משרדית לתיעוש [...]. כמו כן אישרה הוועדה [...] תכניות הרחבה של מפעלים [...] לתיעוש הבניה, בהיקף של [...]ליון ל"י. המלצות אלה תו[...] לאישור סופי בפני הנהלת [...] השקעות, בהתאם לחוק ל[...] השקעות הון. הוועדה הבין[...]ית הוקמה לאחרונה בעקבות [...] בין המשרדים הכלכליים. [...]כו במסגרת הפעולות להקלת [...] בשוק הבניה. בראש הוועדה עומד הד"ר משה מנדלבאום משנה למנכ"ל משרד המסחר והתעשיה וחברים בה נציגי משרד השיכון, אגף המכס, מרכז ההשקעות, מנהל הכנסות המדינה ומשרד המסחר והתעשיה.

מטרת הוועדה היא לעודד הקמה והרחבה של מפעלים לבניה מתועשת ובכך לעודד יתר סטנדרטיזציה באביזרי הבניה השונים, כגון חלונות, דלתות וכד'. הכוונה היא להביא לשיכלול ושיפור שיטות הייצור, להקל על המחסור בכוח אדם ובכך להביא לקיצור משק הבניה.

תכניות ההשקעה שיומלצו ייהנו מכל ההקלות שמעניקה הממשלה למפעלים מוכרים על פי החוק לעידוד השקעות הון.

חלק מן המפעלים החדשים שיוקמו יהיו בבעלות משקיעי חוץ וחלקם בשותפות עם משקיעים ישראלים. בהגדרה של בניה מתועשת נכללים מפעלים לבניה טרומית, מפעלים לייצור אלמנטים מוכנים לבניה, כגון תקרות, קירות, מפעלים לייצור מחיצות קלות, תאים סניטריים, מטבחים וכד'. על פי הגדרות אלה, פועלים כיום בענף 15 מפעלים. אולם אחדים הם מפעלים ארעיים, הפועלים רק בשעה שקיים לחץ כבד של ביקוש למוצרים אלה. הוועדה המליצה כי תנאי לאישור תכניות ההשקעות יהיה, ייצור אביזרי הבניה בצורה חרושתית מסודרת, ולא ייצור מעת לעת, כפי שנהוג כיום על ידי כמה גורמים הפועלים בענף.

ד"ר י. כץ: גם עובדים פעילים יכולים להיות עניים

מאת סופרו הכלכלי של "דבר" בירושלים

רבים מהעובדים הפעילים במשק הם עניים — זוהי, לדעת ישראל כץ, מנכ"ל המוסד לביטוח לאומי התגלית המרכזית של המדיניות הסוציאלית בשנות ה־60 וראשית ה־70. ד"ר כץ, שדיבר בשבוע שעבר בסימפוזיון בנושא מדיניות הבטחת הכנסה בשנות ה־70 ציין, שבזמנו היה מקובל לחשוב שכיום מי שעובד אינו יכול להיות עני, וכי על העניים נמנים רק זקנים, נכים ומוגבלים. כיום אנו יודעים שגם עובדים פעילים יכולים להיות עניים. בישראל ב־1971 נזקקו כ־10 אחוזים מהעובדים, או 90,000 עובדים בקירוב, למענקי התייקרות למיניהם, משום שכרם הנמוך. כשליש מהם, היו עובדים בעלי 3 ילדים ויותר. קרוב למחציתם היו עובדים מבוגרים או מוגבלים וכמעט מלוס באו למדינה לאחר הקמתה. עובדים שכירים בעלי שכר נמוך, הם קבוצה אחת מבין חמש קבוצות שנתגלו בישראל כאוכלוסית העוני מבחינה כלכלית. הקבוצות האחרות הן: א) משפחות מרובות ילדים, (4 ילדים ויותר), ב) משפחות הורה אחד (האם המפרנסת), ג) זקנים, ד) נתמכי סעד.

העוני היחסי, מבחינת הכנסה, אינו משקף את כל הבעיות המחייבות התייחסות. מדינת ישראל — אומר ד"ר כץ — שרצתה אולי יותר ממדינות אחרות לשמור על הפרשיות קטנה בשכר, הביאה להפרשיות גדולה בתמורות אחרות לעבודה. קיים אי שוויון, או פער, ההולך ומתרחב בתמורה הכלכלית לאורך מסלול החיים של העובד, המתבטא בהטבות נילוות לשכר, שלפעמים הם גלויות ולעיתים כמוסות. הטבות אלו, מגדילות בהרבה את ההפרשיות. יש גם לזכור שבעלי השכר הנמוך הם גם אלה שיהנו מפנסיה יחסית נמוכה כאשר יהיו זכאים לכך.

בן־אהרון: הבעיה הסוציאלית – מעשה ידינו

מזכיר ההסתדרות, יצחק בן־אהרון אמר באותו סימפוזיון, כי השכר בישראל הוא בין הנמוכים בעולם בהשוואה לארצות תעשייתיות אחרות. ב־20 השנים האחרונות, היו מאמציה של ההסתדרות מכוונים לבלימת שכר העבודה ולא להעלאתו. המאבק של העובדים להעלאת השכר, ילך ויגדל בעתיד אם לא נדע להכניס את כל מערכות החיים שלנו לתוך מסגרת כוללת המחייבת את הכל. הבעיה הסוציאלית כפי שהיא עומדת בפנינו כיום — אמר בן־אהרון — היא מעשה ידינו. המוצא מן הסבך הוא במאבק בלתי פוסק לאורח חיים שיגשים הלכה למעשה את שוויון האדם באשר הוא אדם. אם צריך להשבית מסדים ויוקרות לשם כך — יש לעשות כן.

שר העבודה, יוסף אלמוגי אמר, כי על סדר יומו של העובד השכיר בישראל עומדת עתה בעיית האינפלציה. במירוץ בין השכר לבין המחירים, השכר הוא תמיד המפסיד ועליית המחירים היא המנצחת. לכן הקורבן הראשון והעיקרי של האינפלציה הוא העובד השכיר.

"הארגז" נערך להרחבת הייצור

מאת דוד ליפקין, סופר "דבר"

תוצאות המכרז למכירת "ליילנד־אשדוד" עשויות להיות בעלות השפעה מכרעת על תכניות ההרחבה של "הארגז". אם יוכה "הארגז" במכרז יהיה עליו להיערך מחדש, הן כדי להבטיח ניהול רווחי ויעיל של "ליילנד־אשדוד" והן בשל השינויים ההכרחיים בקווי הייצור האחרים של "הארגז".

ל"הארגז" — מדגישים מנהליו הכלליים, יורם פוקס ויהודה בריקאי — יש תכנית אלטרנטיבית באם לא יוכה במכרז. מכיוון שקיים צורך דחוף להעביר את קווי הייצור של מרכבי האוטובוסים ממפעל "הארגז" ברח' גיבורי ישראל בת"א, יוקם מפעל חדש לייצור המרכבים בסמוך למפעל לרהיטים ולתיבות ברזל של "הארגז" בצריפין. "הארגז" כבר רכש את שטח הקרקע הדרוש לשם הקמת המפעל. במפעל גיבורי ישראל מתכננים הרחבת ייצור רהיטי פלדה משרדיים למוסדות כבתי־חולים ולמעבדות בהשקעה של כ־4 מיליון לירות.

אחת ההצלחות הגדולות של "הארגז" בשנים האחרונות היתה ייצור רהיטי עץ, המשווקים בשם המסחרי "ארדך". ייצור רהיטי העץ היווה תחליף לצמצום ייצור תיבות הברזל במפעל העץ של "הארגז" בצריפין. עתה עמוס המפעל בהזמנות לרהיטים ואשתקד גדל היקף הייצור בכ־25 אחוז. הסתכם ב־7.6 מיליון לירות. השנה יגדל היקף הייצור במחלקת הרהיטים ב־40 אחוז. בהרחבה ישקעו כ־500 אלף לירות. אולם בשל המיכון החדיש לא יהיה צורך בתוספת כוח־אדם.

בתקופה האחרונה נערך "הארגז" להקטנת ייצור תיבות הברזל, שהסתכם בשנה החולפת ב־5.4 מיליון לירות. אולם עתה מתברר שתיבות הברזל הפכו שוב לפופולריות. המועצה לשיווק פרי־הדר הגדילה את הזמנותיה לעונת הפרי הקרובה מ־4 מיליון תיבות ל־5 מיליון תיבות וכדי לעמוד בהזמנה ייאלץ המפעל לעבוד בשתי משמרות.

הענף העיקרי והחשוב של "הארגז" מוסיף להיות ייצור מרכבי האוטובוסים. אשתקד הסתכמו ההכנסות מענף זה ב־10.3 מיליון לירות. המנכ"לים של "הארגז" מציינים, שייצור המרכבים אינו מכסה את עצמו וכי משרד התחבורה מאשר העלאת מחירים, כפיצוי על התייקרויות, באיחור רב. אולם "הארגז" אינו יכול לחסל קו ייצור זה. המעסיק חלק גדול מחברי הקואופרטיב ומהווה מקור נכבד להכנסה. העברת קו הייצור למפעל "ליילנד־אשדוד". תוך

(המשך בעמ' 10)

גדלה רווחיות החברות הרשומות בבורסה

מאת סופרו הכלכלי של "דבר"

מספר החברות הרשומות בבורסה גדל מ־75 ל־82 ורווחיהן נטו גדלו מ־118 מיליון ל"י ל־254 מיליון ל"י. מספר החברות המפסידות קטן מ־12 ל־6 והפסדיהן קטנו מ־75 מיליון לירות ל־3 מיליון לירות — נתונים אלה כלולים בחוברת של "מבנה פיננסי ותוצאות עסקיות של חברות שמניותיהן רשומות בבורסה לניירות ערך בתל־אביב". הנתונים מתייחסים למאזנים ולחשבונות רווח והפסד של 90 החברות הרשומות בבורסה בשלוש שנות העסקים האחרונות.

הסכום שהולק כדיווידנד גדל מ־78 מיליון ל"י ל־120 מיליון ל"י והיווה בשנה האחרונה 53 אחוז מהרווח נטו של החברות המשלמות דיווידנד. לעומת 72 אחוז בארבע השנים הקודמות. שיעור הדיווידנד הממוצע גדל מ־7 ל־8 אחוזים. לעומת זאת, הון המניות של החברות שמניותיהן רשומות בבורסה גדל במשך שלוש השנים מ־1.5 מיליארד לירות ל־1.8 מיליארד לירות.

מעניינת התפלגות הרווחים של החברות. להלן, נתונים המתייחסים לשנת העסקים שנסתיימה בין ספטמבר 1970 לאוגוסט 1971: רווחי 28 בנקים, חברות ביטוח ומוסדות פיננסיים היו 119.9 מיליון לירות ואילו הפסדי 4 מוסדות פיננסיים הגיעו באותה תקופה ל־2.4 מיליון לירות; רווחי 25 מפעלים וחברות מסחר — 63.2 מיליון לירות; רווחי חברות מקרקעין ופיתוח — 14.4 מיליון לירות; רווחי 2 חברות דלק ונפט — 3.7 מיליון לירות; רווחי 14 חברות להשקעה — 23.09 מיליון לירות והפסדי חברה אחת 63 אלף לירות; רווחי חברה בשירותים ציבוריים 4.3 אלף לירות.

אינדקטור אחר למצב הפיננסי של החברות הוא מצב הנכסים השוטפים וההתחייבויות. נתונים אלה מבוססים על דיווחים של 41 חברות שיש להם נכסים שוטפים בסך 1.7 מיליארד לירות והתחייבויות שוטפות בסך 1.5 מיליארד לירות. מתברר שנכסיהם של 25 מפעלי תעשיה וחברות מסחר מסתכמים ב־1.41 מיליארד לירות והתחייבויותיהן בכ־1.07 מיליארד לירות; ל־12 חברות מקרקעין ופיתוח היו נכסים של 141 מיליון לירות והתחייבויות בהיקף 152 מיליון לירות; לשתי חברות דלק ונפט היו נכסים של 55 מיליון לירות והתחייבויות של 41.8 מיליון לירות; לחברה אחת של הובלה ותיירות היו נכסים של 73.8 מיליון לירות ואילו התחייבויותיה הגיעו ל־124 מיליון לירות. ולחברה בשירותים ציבוריים היו נכסים של 96.2 מיליון לירות ואילו התחייבויותיה מסתכמות בכ־106.4 מיליון לירות.

השבתת הקטיף – איום סרק

מאת מ. יסוד

איומי הסקציה להדרים ב"התאחדות האכרים" לפיהם ישבת הקטיף או ייפסק משלוח עודפי פרי לתעשיה, אינם מרשימים איש, משום שהקטיף עומד עתה להסתיים בין כה וכה.

לפני למעלה מחודשיים, כאשר איימו הפרדסנים לקבור פרי, במקום לשלוח לתעשיה, היה האיום רציני יותר. אולם לא זו בלבד שהפרדסנים לא קברו פרי אלא אף על התעשיה לקלוט כמות מירבית של פרי. ואכן, מאמצים אלה נשאו פרי ועד כה קלטה התעשיה למעלה מחצי מיליון טונות, למרות שלא קבעו בכבה תסהכם תמורתו.

מכאן אין להסיק, כמובן, כי הסתבכות בקביעת מחירי הפרי לתעשיה היא מוצדקת. להיפך, העובדה שבסוף העונה אין עדיין חוזים חתומים בדבר אספקת הפרי לתעשיה וביחס למחיר שיקבלו הפרדסנים בעד הפרי מוכיחה על מחדל חמור של כל המעורבים בענין. התעשיה הציעה להעלות את מחיר טונה שמוטי מ־74 ל"י ל־107 לירות. בראות כתביעה מינימלית ודומה. שערי התקלאות המסחר והתעשיה צריכים לעמוד על כך שהפרדסנים אכן יקבלו מחיר זה. בפרפרזה של האימרה הידועה כי "המלחמה היא ענין רציני יותר מדי מכדי למוסרה לגנרלים". אמר באחרונה שר החקלאות כי הפרי לתעשיה היא ענין רציני יותר מדי מכדי שהפרדסנים יסמכו על כך שהתעשיינים יטפלו בו כדרוש.

התעשיה יכולה לשלם יותר

חלק ממפעלי השימורים יכולים לשלם יותר ואין כל סיבה שהפרדסנים יסבלו משום שחלק מן

(המשך בעמ' 10)

יעקב ארנון
חוק הפנסיה – עול בלתי־אפשרי

בשעה שדנים בחוק פנסיה כללי נוטים, לעתים, לשכוח כי התשלומים לפנסיונרים מקטינים באופן אוטומטי את חלקה של האוכלוסיה הפעילה במשק. ההצדקה לכך היא שאותם פנסיונרים תרמו בזמנו להתפתחותו ולגידולו של המשק ואף הם זכאים ליהנות מפירותיו של הגידול. אין ספק, שגם בעת פרישתם זכאים הפנסיונרים לחיות בכבוד ובזכות, ושהמשק — שהוא עתה עשיר ומפותח יותר — צריך לאפשר להם זאת.

לפני שהממשלה החלה להתערב בתחום הפנסיה היתה השיטה המקובלת להבטחת הכנסה בזמן פרישה יצירת קרנות. במשך תקופת־חייו היצרנית נהג המפרנס להשקיע בקרן חלק מהכנסותיו, וכאשר הגיעה שעתו לפרוש, קיבל — מהקרן ומהריבית — תשלומי פנסיה תקופתיים. חישוב הפרמיה והתשלומים נעשה בצורה, שהבטיחה למבוטח תשלום למשך התקופה שבין פרישתו ועד למותו. על עקרון זהה בדיוק מבוססות גם התכניות לביטוח חיים, שבעצמאים היו רוכשים כדי להבטיח לעצמם הכנסה נאותה לעת זקנה. בנקודה זו יש להעיר, שהאמת היא, שהקרנות לא נהגו לערוך חישובים אקטואריים ממשיים כדי להבטיח את תשלומי הפנסיה בעתיד על סמך הפרמיות שגבו. נראה שהנחת היסוד היתה, שהדור הצעיר יהיה נכון, בבוא העת, לשלם סכומים גדולים יותר מאלה שיהיו דרושים לצרכיו שלו כדי לממן את תשלומי הפנסיה לדור שקדם לו.

•

ברשימה הקודמת ניסיתי להסביר שאחת השאלות היסודיות הצריכה להעסיק את יוזמי חוק הפנסיה היא העול, שיוטל על המשק. כדי לנתח שאלה זו צריך לבדוק אילו תביעות היתה חברת הביטוח מעמידה למבוטח ממוצע המעוניין בקבלת גימלה אחרי פרישתו. (ולשם פשטות הניתוח, נניח, שהחברה אינה מעוניינת להרוויח אלא לכסות את הוצאותיה בלבד).

נקח למשל מבוטח בגיל 25 השואף להבטיח לעצמו, בשעת פרישתו, 70 אחוז ממשכורתו האחרונה. הוא מעוניין גם, שהפנסיה תהיה צמודה לא רק למדד יוקר המחיה אלא אף לגידול של השכר הממוצע במשק. בנוסף לכך מבקש המבוטח להבטיח, כי במקרה של מותו תקבל אלמנתו 40 אחוז משכרו האחרון, וילדיו 15 אחוז, לכל אחד מהם, עד מקסימום של 70 אחוזים.

נניח עוד שחברת הביטוח מבססת את חישוביה על הנחה, שהשכר הממוצע הריאלי במשק יעלה ב־4 אחוזים לשנה וכי משכורתו הסופית של המבוטח תהיה פי שניים משכרו ההתחלתי. את כספי המבוטח תשקיע החברה בהשקעות צמודות, ומכאן, שעליות המחירים לא ישפיעו על הפרמיה שהחברה תדרוש וכן שהריבית השנתית על ההשקעות שניתן לצפות לה לא תעלה על 6 אחוזים.

איזו פרמיה צריכה החברה לדרוש מהמבוטח באחוזים משכרו? חישובים שנעשו בעניין זה, מוכיחים, כי אם מעוניין המבוטח לדאוג לעצמו בלבד, תצטרך הפרמיה להסתכם בכ־14 אחוזים מהכנסתו השנתית. אולם במידה שהמבוטח ירצה גם להבטיח את קיומה של משפחתו, במקרה של מות מוקדם, תצטרך הפרמיה השנתית להסתכם בכ־21 אחוזים משכרו, כלומר, כ־50 אחוז יותר מהמקרה שבו המבוטח אינו דואג ליתר בני המשפחה.

עלי להדגיש, כי החישובים הנ"ל מבוססים במידה רבה על הנחות שרירותיות, ומשום כך יש להתייחס אליהם כאל חישובים המבטאים רק את סדר הגודל של המאמץ, שאדם בודד יהיה חייב לעשות כדי להבטיח הכנסה של 70 אחוזים משכרו האחרון. ברור שקיימות גם אפשרויות אחרות: יתכן בהחלט שהשכר הממוצע במשק יעלה יותר או פחות מכפי שהנחתי, וברור גם שאין כל בטחון, שרמת הריבית הריאלית תהיה באמת כ־6 אחוזים. יש לזכור עוד שממדי ההפרשה השנתית לפרמיה יהיו גדולים בהרבה אם המבוטח יצטרף לחברה אחרי גיל 25, או אם השכר הסופי יהיה גדול פי שלושה מהשכר ההתחלתי, או אם גובה הריבית יהיה שונה.

•

קיימת דרך נוספת להעריך את העול הכלכלי הריאלי שיוטל על המשק אם תבוצע תכנית פנסיה לכל. לפי ההערכות האקטואריות המקובלות כיום הרי שתוך 10—8 שנים ייווצר יחס קבוע שיתמיד לזמן רב, בין מספר המועסקים הפעילים לבין מספר בעלי זכויות הפנסיה. נראה שעל כל 100 מועסקים פעילים יהיו במשק 25 פנסיונרים.

אם יוצאים מהנוהג ששכרם הממוצע של הפורשים לגימלאות הוא בערך 150 אחוז מהשכר הממוצע במשק, ואם השאיפה היא לתת לכל הפנסיונרים 70 אחוזים משכרם האחרון — הרי ברור, שהעובדים הפעילים ייאלצו להפריש 25 אחוזים מהכנסתם כדי לממן את התשלומים לפנסיונרים. כאן אולי המקום להדגיש, שמבחינה עקרונית אין לשיטת התשלום כל חשיבות. את הסכומים (למימון התשלומים לפורשים) אפשר לגבות כדמי ביטוח לקרנות או למוסד לביטוח לאומי ואילו את התשלומים לפורשים ניתן לממן מגביית המסים או מהקרן + הריבית שנצברה בחברות הביטוח. בכל המקרים צריך המשק בסופו של דבר, לשאת בעול התשלומים לפורשים, וזאת בנוסף לכל יתר השרותים, שהממשלה אמורה כיום לספק לאזרחיה.

די בחישובים גסים אלה כדי להבהיר, שביצוע תכנית הפנסיה של שר העבודה יטיל עול עצום על המשק. (במאמר מוסגר עלי להעיר שהצעת שר העבודה מעוררת תמיהות נוספות. כלל לא ברור, למשל, איך אפשר להסתפק בפרמיה של שלושה אחוזים בלבד ביחס לעצמאים. אני סבור, שהפרמיה שהעצמאים יצטרכו לשלם, כדי לקבל 30 אחוזים משכרם האחרון צריכה להיות 6 אחוזים לפחות והיא אף תגיע ל־9 אחוזים, אם העצמאי יהיה מעוניין גם בביטוח שארים). ברשימה זו קשה להיכנס לניתוח מפורט של ההסדר המוצע. אך נדמה לי, שבאופן כללי אפשר לטעון שגם על תכנית שר העבודה חל הכלל "תפסת מרובה — לא תפסת".

•

מן הדברים האמורים לעיל אין להסיק, כמובן, שבתנאים הנוכחיים אין באפשרות המדינה להציע הסדר פנסיוני כלל לאזרחיה. אולם לאור העובדות הידועות, שבשנים הקרובות תהיה המדינה חייבת לעמוד בעול משקי כבד בין כה וכה — בשל החזרת החובות, קליטה עליה, הוצאות בטחון ועוד — הרי אין להעלות על הדעת שתוכל לשאת גם בעול הכבד, שההסדר המוצע יטיל עליה.

באופן כללי ביותר אפשר לומר, שחוק פנסיה כללי הינו מחייב המציאות. אולם על החוק להיות סביר ומותאם ליכולתו המשקית. חובה עלינו להימנע מלהטיל על הדור הבא משימות כבדות מדי, שספק אם יוכל להתמודד עמן. הדיבורים הנוכחיים בתחום זה הם, ללא ספק, מעבר ליכולתנו המשקית, ודומה שהם מסכנים את עצם השאיפה להבטחת בטחון לעת זקנה.

(רשימה שניה בסידרה)

עיריית ירושלים — המועצה לארץ ישראל יפה

בשיתוף עם

אגודת הגרפיקאים בישראל

תוצאות תחרות השלט הנאה

ועדת השופטים בהרכב: סגן ראש עיריית ירושלים, יהושע מצא — יו"ר; הפסל בצלאל שץ; הגב' חנה ברגמן; הגרפיקאי יצחק יודש — החליטה להעניק את הפרסים לשלט הנאה 1972, כדלקמן:

שלטים מוארים

פרס ראשון לשלט "המשביר לצרכן" ברחבת הכשרת היישוב.
עיצוב: הארכיטקטים דורה גד ואריה נוי.
מעצב הסמל: ג'ורג' חיים, לונדון.
גרפיקאי: א. אורון.

פרס שני לשלט "התאף", ככר דוד רמז.
עיצוב: הגרפיקאי י. שפירא.

פרס שלישי מתחלק —
א) חנות לצעצועים "האף" ברח' שמאי 7
עיצוב: ארכיטקט נחום מרון
גרפיקאי: ג. קייך.
ב) מסעדת "איסטנבול" ברח' יפו 57
עיצוב: ארכיטקטית נעמי מילר
גרפיקאי: ר. אתגר.

ציון לשבח ל"מטבחי עטרות" בבניין רסקו, רח' הלל 23
עיצוב: אדריכל ג'ורג' גולדשטיין
גרפיקאים: האחים חפץ.

שלטים בלתי מוארים

פרס ראשון לשלט חנות התכשיטים "טיב" ברח' המלך ג'ורג' 10
עיצוב: הארכיטקט נחום מרון
גרפיקאים: האחים חפץ.

פרס שני לשלט בוטיק "POPIN", בבניין רסקו, רח' הלל 23
עיצוב: ארכיטקטית עדנה לנגוצקי
גרפיקאי: א. כהנא

פרס שלישי מתחלק -

א) חנות חפצי נוי "עדית" ברח' בן־יהודה 18
עיצוב: אדריכל ג'ורג' גולדשטיין
גרפיקאים: האחים חפץ.
ב) מסעדת "חסן אפנדי" ברח' באב אלזהרה
עיצוב: במצרים
ג) בוטיק: "קרוסל" ברח' המלך ג'ורג' 15
עיצוב: הגרפיקאי ה. אתגר

ציונים לשבח ל־
"כלל" ברח' יפו 96
עיצוב: סטודיו אליעזר וייסהוף
בנק איגוד ברח' יפו 34
עיצוב: אריק ו. באומן

היוזמים מודים למשתתפים הרבים.

שלטים יפים לעסקים יפים

יש לי עניין בדבר

ראשון ראשון חביב

בשנת 1922 נוסדה בארץ חברת "יהודה"- חברת הביטוח הראשונה בארץ-ישראל.

ביום, לאחר 50 שנה, חוגגת קבוצת "ציון"-"יהודה" את יובל החמישים למאורע זה.

ציון-יהודה 50 שנות ביטוח

מאות אלפי תיקי מבוטחינו מספרים לכל את סיפורן של חמישים שנות ביטוח בארץ- חמישים שנות נסיון, העומדות מאחורי קבוצת "יהודה" ו"ציון".

יובל "ציון"-"יהודה" הוא לא רק חגנו שלנו, הוא חג הביטוח הישראלי.

1922 – 1972

ציון-יהודה

קבוצת הביטוח הראשונה בישראל

כיצד להבטיח הגינות במסחר

מאת חיים ברנזון

באחרונה הניחה הממשלה על שולחן הכנסת הצעת חוק חדשה בשם חוק הליכות מסחר תשל"ב—1972. החוק המוצע בא להבטיח מסחר הוגן בשני מישורים: ראשית, בין הסוחרים לבין עצמם. החוק קובע סייגים להתחרות חופשית ואוסר שימוש בדרכים פסולות לפגוע בסוחר אחר או להתחרות בו באופן בלתי הוגן. שנית וזה העיקר, החוק מציע הגדרות, עבירות ואמצעים למנוע הונאת ציבור הצרכנים ביחסיו עם ציבור הסוחרים.

מידות מסחר פסולות

החוק החדש מפרט ומגדיר ששה מעשים פסולים שהמחוקק רואה בהם סטיה ממידות המסחר ההוגן ואלו הם:

* **תאור כוזב** של מיצרך או שירות. תאור כוזב או מטעה או אפילו רק עלול להטעות, ולו רק לגבי אחד הפרטים שהתאור המסחרי נוגע להם, לרבות עיצוב מראה המיצרך או אריזתו או תאור סוגו. יתר על כן, ההצעה מחייבת כל סוחר לגלות ללקוח מיוזמתו כל פרט מהותי הידוע לו, או, שעליו לדעת בקשר לעסקה. וקובעת כי העלמת פרטים כמוה כתיאור כוזב. אסור גם לספק או להחזיק במלאי מיצרך או שירות שניתן להם תאור כוזב.
* **סירוב לא סביר** של בעל עסק לספק ללקוח מיצרך שבמלאי שלו או שירות שבעיסוקו; או התניית תנאים לא סבירים להספקתו. ייחשב לפי הצעת החוק למידת מסחר פסולה.
* **פגיעה בסימן מסחר**, בדרך של זיוף, סילוף, חיקוי או שימוש בו בכוונה לרמות או להטעות — אסורה.
* **פגיעה בסוד מסחרי** תוך שב לפי החוק להשגה, שימוש או העברה של סוד מסחרי של הזולת תוך כדי מפילה באמון. בגדר סוד מסחרי נכללות ידיעות בדבר מצבו של עסק, קשרי העסקים, רשימת לקוחותיו, שיטות הייצור והשיווק שלו, פרטי הסכמים בינו לבין לקוחותיו או ספקים, ידע מקצועי, סבכי ניהולו שלו, וכל מידע אחר הנשמר בסוד מפני מתחרה, מלבד אם הדבר לא פורסם קודם לכן. כשר פדיון של בעל עסק ומיומנות רגילה של עובד בו לא נחשבים לסוד מסחרי.
* **הוצאת דיבה מסחרית** מוגדרת בהצעה כפירסום מידע כוזב או מטעה כשהמפרסם יודע או עליו לדעת שפרסום כזה עלול לפגוע בעסק, במוניטין או באפשרויות האשראי של בעל עסק או כדי לבזות מיצרך או שירות שהוא מספק.
* **שידול עובד בעסק אחר** למעול במעבידו או הדחת עובד של מתחרה, או לגרום להפרת חוזה.
* לצידם של ששת המעשים הפסולים שפורטו והוגדרו לעיל מוסיפה הצעת החוק סייג שבריע, כללי, וגמיש, הניתן לתיאום בעתיד עם שינויים בכלכלה או במושגי המוסר. החוק פוסל: "כל מעשה אחר שיש בו משום תחרות לא הוגנת או משום הונאת הציבור".

עוד קובעת הצעת החוק הוראות בדבר מכירות סוף העונה, מכירות חיסול, מכירות יובל וכן עיסקות באשראי המצויות בשוק שהן מכירות בתשלומים לסיפורין ומקח אגב מכירות וכן עניני הגרלות והסבות שעורכים סוחרים בין לקוחות לעידוד מכירות. גם בעניינים אלה בא החוק למנוע תחרות פרוצה בין הסוחרים, אך בעיקר למנוע הונאת הצרכן ע"י פרסומת מטעה, הבאים "מפתים" בעלי יתרונות מפוקפקים, והשלום מחירים מופרזים בצורה ריבית קצוצה.

האמצעים החדשים לביצוע החוק

ההליכים המשפטיים המקובלים הקיימים כיום תביעות אזרחיות, וההוצאות הכרוכות בהן, לא עודדו נפגעים לעמוד על זכויותיהם, וממילא גם לא הרתיעו מביצוע מעשים הסותרים את ההגינות המסחרית. ארגוני הצרכנים וארגוני הסוחרים אינם מסוגלים בכוחות עצמם להסדיר במסגרת החוק הקיים את דרכי המסחר. החוק המוצע מציע כמה אמצעים חדשים חשובים להבטחת קיום ההגינות במסחר:

* **סנקציות פליליות**: לפיו כל חריגה ממידות המסחר ההוגן תחשב כעבירה פלילית. העבריין יהיה צפוי לעונשים חמורים למדי: מאסר עד ששה חודשים וקנס עד 25,000— ל"י. במקרה של פגיעה בסוד מסחרי שיועבר להזיק צפוי העבריין למאסר חמש שנים וקנס בסך 100,000— ל"י.
* **השמדת סחורות**. בית המשפט יורשה לצוות על חלוט סחורה או כל חפץ שבהם נעברה עבירה השמדתם או מכירתם וחלוט התמורה.
* **פיצויי נזיקין ופיצויים עונשיים**. כבעבר, הנפגע יוכל לתבוע לדין את הפוגע במידות המסחר ההוגן בתביעה אזרחית, לפצות אותו על הנזק שגרם לו. בית המשפט רשאי להטיל על הנתבע פיצויי עונשין נוספים בשיעור הנזק שגרם. פסק דין במשפט פלילי של העבריין ישמש ראייה לכאורה במשפט האזרחי ויקל על הוכחת תביעת הנפגע.
* **ממונה על הליכות מסחר**. כדי להקל על סוחרים או צרכנים שנפגעו, ושהפנייה לבית המשפט איננה נוחה או יקרה להם מוצע למנות ממונה על הליכות מסחר שיהיה נציב לתלונות הציבור על מידות מסחר פסולות. הממונה יחקור את התלונות בעצמו או באמצעות המשטרה לשם הבאה לדין אם בוצעה עבירה. החוק מעניק לו סמכויות בדיקה, חקירה, חיפושים ותפיסות. אם יש לממונה ספק אם המעשה או המחדל מהווה הונאת הציבור או תחרות בלתי הוגנת, הוא יאסוף את החומר ויביאו לפני הוועדה המייעצת שתביא מסקנות לשר לשיקול דעתו אם להוציא צו לפי החוק.
* **צווים למניעת עבירה ושלילת רשיונות**. החוק בא להעניק מעמד לא רק לציבור הרחב, אלא גם לארגוני הסוחרים והצרכנים. לבקשת ארגון כזה או לבקשת הממונה, רשאי בית משפט לצוות על כל אדם להימנע מעשיית מעשה המהווה מידת מסחר פסולה לפי החוק ולשם כך הוא גם רשאי לשלול רשיון או לפסול קבלת רשיון לתקופה שבית המשפט יקבע.

(חוק הליכות מסחר, תשל"ב—1972, פורסם בה"ח 991, תשל"ב, עמ' 196, ביום 28.3.72).

מכתבים למערכת

למען בחירה פה אחד

בתקופת ממשלתו של הרולד וילסון, כאשר למפלגת הלייבור היה רוב בפרלמנט האנגלי, נבחר ד"ר קינג, חבר הפרלמנט מטעם הלייבור לספיקר — יו"ר בית הנבחרים באנגליה. בבחירות האחרונות, לאחר נצחון השמרנים, על אף העובדה שמפלגת הרוב השמרנית היתה יכולה לבחור ספיקר מבין חבריה, שוב נבחר פה אחד לתפקיד זה ד"ר קינג ממפלגת הלייבור. כלומר נבחר חבר המפלגה האופוזיציונית.

(בינתיים נפטר ד"ר קינג וסלווין לויד מבין השמרנים נבחר לספיקר וגם הפעם פה אחד).

אין לצפות לשיקול דומה בבחירות לתפקיד הרם של יושב-ראש הכנסת, שהוא על-מפלגתי באפיו. באווירה של התנצחות מפלגתית השוררת אצלנו. אולם, האומנם אין מקום להיעצר לרגע ולחשוב ולשקול אם ההגינות הציבורית אינה מחייבת, לאחר תוצאות ההצבעה בסיעת המערך, להיענות לתביעות של כל סיעות הבית ולהעמיד לבחירה, אמנם מועמדים מבין חברי המערך — להכרעת הכנסת כולה בסיכוי שהיו"ר ייבחר פה אחד.

דוד הכהן

דרושה החלטה מפלגתית

על שאלתה של חנה זמר: "מהי תגובתך על הדו"ח של ועדת יתקין?" השיבה ראש הממשלה בין היתר: "מסקנותיה היו מקובלות עלי כראש יהיו אשר יהיו. אם רוצים להמשיך בוויכוח לא היתה נחוצה ועדת חקירה".

לדעתי, הממשלה חייבת לקבל הממצאים העובדתיים של הוועדה; היא רשאית, כמובן, לקבל את דעת הרוב ולראות בזה סוף פסוק לפרשת "נתיבי נפט". אך דעת הרוב אינו מחייב את האזרח; ומסקנותיו אינן יכולות לשמש מורה-דרך למחשבת הציבור הרחב.

חי אני בישוב קטן וסגור. יכול אני להעיד, כי רוב הציבור במקום, מזוהה עם דעת המיעוט בוועדה. חבריו אינם שואפים למשפטי "לינץ'" ציבוריים. יש להניח, כי הזהות כזו עם המיעוט בוועדה, קיימת גם בישובים אחרים. עובדה זו יכולה לשמש עידוד לד"ר ניב וליותר עדי התביעה שזכו לנזיפה במסקנות הוועדה.

המשך כהונתו של סגן שר האוצר, זוהי, לדעתי, שאלה ציבורית-מפלגתית ולא ציבורית-ממלכתית.

במכתבי למערכת "דבר" בי"ח בשבט הבעתי דעתי: "סגן שר פועל בשליחות מפלגתית, הוא יכול לכהן בתפקידו כל זמן שהוא זוכה לאמונם מבלתי-מסוייג של חבריו ברחובי המפלגה. כאשר האמון הזה מתערער הוא בעצמו חייב להוציא את המסקנה ולהחזיר את המנדט למפלגתו. וזאת בלי קשר לכך לאילו מסקנות תגיע ועדת החקירה". האם בדעה זו ובתביעה זו יש משפט-"לינץ'" ציבורי? האם המחדל המנהלי שמצא הרוב בוועדה בטיפולו של סגן השר ב"נתיבי נפט" והמחדל שמצא המיעוט, בזה שלא עקב אחרי ההפרדה בין פרידמן ל"קונטיננטל". מעבירים את האמון אליו מצד חבריו למפלגה?

ודאי רשאי שר האוצר להחליט על דעה זו ולהעניק לו את מלוא האמון להמשך כהונתו. אולם לדעתי, הוא חייב גם לדאוג לחידוש אמון המפלגה לסגנו על-ידי החלטה במוסד המפלגתי המתאים.

כפר ויתקין   מ. הסקלברג

דוחה את הקטרוג

בסקירת העתון על הדיון במרכז המפלגה, בסעיף "משק וכלכלה" נאמר: "פ. ספיר הגיב בחריפות על דברי משה ארם בוויכוח, בציינו כי מדברי ארם משתמע כאילו "אנחנו חברה של זנות והממשלה לא עושה שום דבר בענין זה." לא הייתי באולם באותו רגע כאשר השר פ. ספיר אמר מה שאמר בוויכוח אתי ולכן נמנע ממני להגיב בו במקום על קיטרוגו. ואילו אם "דבר" מסר נאמנה את דבריו (ואין לי שום יסוד לפקפק בכך) הרי אני מוצא חובה למחות נגד הפירוש המסולף, שהרשה לעצמו פ. ספיר בויכוח אתי.

לא אמרתי "שאנחנו חברה של זנות והממשלה לא עושה שום דבר בענין זה", וכגון זה לא השתמע כלל וכלל מדברי. פשוט להדיים. מניתי כמה וכמה נגעים חברתיים שפקדו אותנו, כגון מחדלים במפעלים, להיסות להתעשרות קלה, קנאות דתית חשוכה, בריונות אלימה, זנות, סמים, וקיומו של עולם תחתון עוסק ברצח, בשעה שהמדינה מתלבטת קשה ומנסה להתמודד עם בעיות כבדות וכו'. אלה הם גילויים שליליים כאובים ידועים לכל.

הפסוק שהביא בשמי, כביכול, פ. ספיר. אינו הפסוק שלי אלא פירוש חפשי ובבליב. כה ראה שר האוצר, היודע לשמור על הגינות חברית בוויכוח, לשים בפי דברים שלא אמרתי, נבצר ממני להבין. ואין לי אלא להצטער על כך.

משה ארם

על תקציב ההתישבות בגולן

לידיעה "אושר תקציב ההתיישבות בגולן בסך 21.6 מיליון ל"י" ("דבר" מ-23.4.72). ברצוננו לציין, כי תקציב כל היישובים שמעבר לקו הירוק, מלל ישובי רמת הגולן, הוא תקציב המדינה והמחלקות הציונית ואיננו תקציב הסוכנות היהודית.

י. איגם
[illegible]

מרכז ההסברה
שירות הפרסומים

פרסומים חדשים

* תקציב המדינה 1972
* ההסדר המיוחד לפתיחת תעלת סואץ
* על מעמדה המדיני של ירושלים
* בטחון
* עלייה וקליטה
* תיירות
* חקלאות

* דמי מידע מס' 17; בתוכן: מעמדו המשפטי של המיעוט הערבי בישראל; הפדרציה הערבית המשולשת; שנה של מיפנה ביהודה ושומרון; מרוקו 1971; מצרים משתעבדת מחדש.

להשיג על-פי פניה אל שירות הפרסומים, מרכז ההסברה, רח' קפלן, הקריה, ירושלים, או: הספריה למידע, מרכז ההסברה, רח' אחד העם 13, תל-אביב.

המוסד לביטוח לאומי

לתשומת לב ועדי העובדים

ממשלת ישראל החליטה לשלם גם בשנה זו החל ב-1.4.72 מענקים להשלמת ההכנסה לעובדים שכירים בעלי שכר נמוך.

התנאים לזכאות פורטו ופורסמו באגרות שנשלחו למעסיקים.

המעסיקים ימשיכו לשלם את המענקים לכל העובדים הזכאים, פרט לעובדים שהינם הורים לשלושה ילדים ויותר, או כאשר שני בני הזוג עובדים, גם כשאין להם ילדים.

לעובדים זכאים בעלי שכר נמוך, שיש להם שלושה ילדים ויותר או כששני בני הזוג עובדים, ישלם המוסד לביטוח לאומי את התשלומים ישירות.

על עובדים אלה להגיש את תביעותיהם למוסד באמצעות מעסיקיהם בטופס בל/3500. שיישלח לקופות העבודה.

נודה לכם אם תסייעו בהדרכת עובדי המפעלים הזכאים למענקים במילוי טפסי התביעה והגשתם למעסיקים.

המוסד לביטוח לאומי

חוק התכנון והבניה תשכ"ה—1965

מרחב תכנון מקומי ראשון-לציון

הודעה בדבר אישור שינוי תכנית מפורטת

נמסרת בזה הודעה, בהתאם לסעיף 117 לחוק התכנון והבניה, תשכ"ה—1965, כי הוועדה המחוזית לתכנון ולבניה מחוז המרכז, החליטה באישור של השינוי, לאשר שינוי תכנית מפורטת הנקראת: "שינוי תכנית מפורטת מס' רצ/9/79", שהודעה על הפקדתה ביחד עם התשריט המצורף אליה פורסמה בילקוט הפרסומים מס' 1732, תשל"א, עמ' 2044.

השינוי האמור בצורה שבו הוועדה המחוזית אישרה אותו ביחד עם התשריט המצורף אליו, הופקד במשרדי הוועדה המחוזית האמורה וכן במשרדי הוועדה המקומית לתכנון ולבניה ראשל"צ וכל המעוניין, רשאי לעיין בו ללא תשלום בימים ובשעות שהמשרדים האמורים פתוחים לקהל.

א. היין
יו"ר הוועדה המחוזית לתכנון ולבניה, מחוז המרכז
תאריך כ"ה ניסן תשל"ב, 9.4.72

היום מתחיל
חג שבוע הספר העברי

י"ח באייר – כ"ח באייר תשל"ב, 2.5.1972 – 9.5.1972

השווקים המרכזיים:

ירושלים: גן העצמאות (גן העיר) רחוב המלך ג'ורג' מ-1500—2200
תל-אביב: כיכר מלכי ישראל מ-1700—2330
חיפה: רחבת התיאטרון העירוני מ-1700—2330
באר שבע: רחבת בית-העם מ-1700—2300
נתניה: כיכר העצמאות מ-1700—2300
חולון: כיכר ויצמן מ-1700—2330

ביום שישי: סגור. במוצאי שבת: פתוח (מלבד ירושלים).

הוצאת ספרים ניומן מודיעה
שבשבוע הספר העברי

יימכרו גם הספרים החדשים ביותר כדלהלן, בהנחה של 25% — המחירים מעוגלים — בדוכנים ובחנויות הספרים המובחרים דרשו קטלוגים, תמצאו ספרים חשובים בהנחה של 40%

רשימת הספרים החדשים

	המחיר	השבוע
אתגרים, שני סיפורים בלשיים / יצחק אורן	10.50	8.00 ל"י
התגוששות יצרים, רומן / גילה רייזברג	8.50	6.40
האחים אשכנזי, רומן ג' כרכים / י. י. זינגר	21.50	16.00
היו זמנים היה איש, / ד"ר י. כהן	9.00	6.75
מובי דיק, / מלוול, פיתוחי עץ, רקוול קנט	25.00	18.50
מלכים ושוטים, ספר מחזות / בנימין גלאי	12.00	9.00
מסלולי ספרות, שני כרכים גדולים / יעקב רבינוביץ	38.50	29.50
ספר הים, אנתולוגיה, קשר עם ישראל עם הים לדורותיו	25.00	18.50
עשרים ושמונה סיפורים קסמים / י. י. זינגר	8.50	6.50
בפרוזדור להשקפת-עולם / ד"ר יוסף שכטר	10.00	7.50
שירים / נח פניאל	10.00	7.50
שלושת המוסקטירים / טקסט מלא בלתי מקוצר שני כרכים גדולים / דיומה	17.50	13.25
עיונים בבעיות יהדות זמננו / א. גולומב	12.50	9.50

המפיץ הראשי: א. ערמוני, רח' בלפור 4, תל-אביב
המשרד הראשי של בית ההוצאה: רח' השרון 12, תל-אביב

ספרית דבר

מחירון לשבוע הספר העברי - תשל"ב

2-5-72 — 9-5-72

שם הספר	מחיר קטלוגי בל"י	הנחה	הספר מחיר בשבוע
אלבום אשכול	8.—	40%	4.—
" גולדה	10.—	40%	6.—
" ספורט	7.—	40%	4.—
" צ.ה.ל עברי	18.—	40%	11.—
במערכה ובמערכת	11.—	40%	6.—
בקולר אחד	3.—	40%	1.50
גיבורי חייל כולם	6.50	40%	4.—
דעת הקהל והעתונות	8.—	40%	4.50
החברה הטובים	7.75	40%	5.—
המערכה השלישית	5.—	40%	3.—
הגואל הקטן	6.—	40%	3.50
זכרונות רחל	13.50	40%	8.—
טוביה בעל הנס	8.—	40%	4.50
כל ארץ ישראל	17.—	25%	13.—
כשקוראים לצנחנים	10.50	25%	8.—
כולם רוצים להיות גדולים	6.50	40%	4.—
כחול מאפר	5.—	40%	3.—
לקסיקון פוליטי	22.—	40%	14.—
לפני היות התנ"ך	5.—	40%	3.—
מכתבי רחל	12.—	25%	9.—
מלחמות ישראל א'	11.—	25%	8.—
מלחמות ישראל ב', ג'	20.—	25%	15.—
מלחמות ישראל א', ב', ג' סט'	30.—	25%	22.50
ספרי מדע חדש סט'	52.50	40%	31.50
ספר מדע חדש בודדים	10.50	25%	8.—
עולם צעיר	15.—	40%	9.—
עלילה בפרג	4.—	40%	2.—
רחלי והאישון	7.75	25%	5.50
שירת רחל	8.50	25%	6.50
תולדות התרבות סט'	160.—	40%	96.—

כל הרוכש ספרים מתוך רשימה זו בערך של —.40 ל"י יקבל שי חנם את הספר ספורט ישראל

את הספרים להשיג בכל דוכני "דבר" ובסניפי "דבר" בשבוע הספר

מפעלי חברת העובדים מזניחים את הקשר עם הקואופרציה האירופית

מאת סופרו הכלכלי של "דבר"

רשתות הסופרמרקטים של תנועות הקואופרציה בבריטניה, בשבדיה ובדניה קונות בישראל מוצרים ישראליים בסכום קטן מאוד, יחסית למחזור המכירות הגדול שלהן ולהיקף הקניות הניכר שהן מבצעות בארצות חוץ אחרות. מצב זה נובע מהזנחה של חברת העובדים בטיפוח הקשרים העסקיים עם רשתות אלה.

בירורים שנערכו לאחרונה העלו, כי בהנהלות רשתות הקואופרציה במדינות אלה לא ידועות כל האפשרויות של רכישת מוצרים ישראליים. עם זאת, מגלות ההנהלות אהדה רבה כלפי ישראל ורצון טוב לקיים קשרים הדוקים עם הקואופרציה הישראלית וחברת העובדים. בשלוש מדינות אלה מהוות רשתות הסופרמרקטים של הקואופרציה גורם בעל משקל בשיווק והקניות שלהן בארץ יכולות להסתכם בטווח ארוך, בעשרות מיליוני דולר.

"המשביר המרכזי" פועל בשנתיים-שלוש השנים האחרונות להגברת הקניות של רשתות הסופרמרקטים של הקואופרציה במדינות אלה, ומשמש אף כסוכן קניות שלהן בארץ. אבל גורמים ישראליים העוקבים מקרוב אחר היקף הקניות, טוענים שהיקף הקניות קטן מאוד ומסתכם בכמה מאות אלפי דולרים בלבד בעוד שאפשר להגיע למחזור רציני הרבה יותר. גם התברר שחלק מהמפעלים הישראליים אינו מוכן למכור לרשתות אלה באמצעות "המשביר המרכזי" אלא באורח ישיר, שכן מכירה באמצעות סוכן גורמת לאיבוד היתרונות שהוא נהנה מהם כיצואן.

ריכוז המכירות בחברת העובדים

גורמים ישראליים באירופה בטוחים שבלי-די טיפול רציני ומסור ניתן להפוך את רשתות הקואופרציה ללקוח רציני של התעשייה ההסתדרותית ומפעלים רבים יוכלו לבסס שיווקם בחו"ל על לקוחות אלה. לצורך זה, יש להקים בחברת העובדים מדור מיוחד שירכז את הקשרים עם רשתות השיווק הקואופרטיביות ויפעל בקרב המפעלים לביצוע מהיר ויעיל של ההזמנות המתקבלות. מדור כזה יוכל גם לקבל לידיו ביצוע הזמנות גדולות ומסובכות של מוצרים שונים, כאשר הביצוע יפוצל בין מפעלים שונים. במסגרת פעולה זו ניתן לרכז מספר מפעלים של "כור", "תיעוש" התעשייה הקיבוצית.

ניתן גם לדעתם לפתח קשרים עסקיים בתחום הביטוח עם חברות ביטוח של התנועות הקואופרטיביות. יש הסבורים, שחברת "הסנה" היתה יכולה להשיג אצל חברות אלה תנאים נוחים הרבה יותר בקשר לביטוח משנה. הגורם היחידי שמקיים כיום קשרים הדוקים עם המוסדות הפיננסיים הקואופרטיביים הוא בנק הפועלים.

בסוף השבוע שעבר פורסמו הנתונים העסקיים של הקואופרציה הסיטונאית הבריטית. מחזור המכירות של גורם זה הסתכם ב-1971 ב-539 מיליון לי"ש ואילו הרווחים הסתכמו ב-8 מיליון לי"ש. גידול של 59 אחוז בהשוואה ל-1970. בשנה שעברה הושג השיפור ברווחיות בעקבות הריאורגניזציה העסקית המקיפה המבוצעת. שלווחה בהחלפת מנהלים, בסגירת מפעלים בלתי ריווחיים, בסגירת מחסנים במקומות שונים באנגליה ובשימוש במיכון חדיש במחסנים קיימים.

ארה"ב: מחיר האכילה והשתיה

מאת ד. גינתון

לפני זמן-מה נפגשו בוואשינגטון נגיד בנק ישראל, מר משה זנבר, וראש יועציו הכלכליים של הנשיא ניקסון, הרברט סטיין — שגמל באחרונה לנגיד על ביקורו בביקור גומלין — והשיחה נסבה על מסיבת עתונאים שעמד המארח לקיים אותו יום. "אתה לא תדע עלי להסביר לעתונאים מה קרה למחירים". אמר. בהמשך הדברים. כאשר התברר כי אותו חודש מסויים גבהה העליה במדד מעליית מחירי מזון, אמר הנגיד ליועץ, "מחירי מזון אפשר לתאר. ואי-אפשר להסביר". במסיבת העיתונאים חזר שטיין על דברי הנגיד כלשונם.

ואכן מחירי המזון הם כיום הגורם המכריע לעליות המחירים בארצות הברית. בחודש פברואר תרמו מחירי המזון את עיקר העליה במדד המחירים הקמעונאיים שהסתכמה בחצי אחוז. והדבר עורר ויכוח ער ביותר. לא ביחס להסברים, אלא ביחס לשאלה "מי אשם": הקמעונאים טענו כי לא היתה להם ברירה אלא להעביר את ההוצאות הגבוהות יותר לצרכנים. ואכן בדיקה העלתה כי המחירים שקיבלו החקלאים עבור

במשק העולמי

תוצרתם עלו בשיעור שנתי של כ-24 אחוז בין ה-15 בספטמבר וה-15 בינואר 1972. החקלאים, שתמיד יש להם מענה לשון מוכן, הצביעו על כך כי חלקם בדולר ההוצאה של הצרכן למזון מצוי בירידה מתמדת. ויש עוד אחרים הטוענים כי בכל אשמים הצרכנים: למרות מצבו הלא כל כך ברור של המשק, הביקוש למוצרי מזון באיכות גבוהה הוא דווקא גבוה ביותר.

נשמע מוכר? אז אפשר להמשיך. עליית המחירים העיקרית היו במחירי בשר, עופות ודגים. הללו תרמו כ-70 אחוז מכלל עליית המדד בפברואר. מחירי הבשר עלו בגלל הקטנת היצע. יבול טוב של גרעינים הביא להורדת מחירי המספוא, כך שהאיכרים מאכסנים את הבקר תקופה ארוכה יותר. כדי שמשקל הבהמות יגדל. אולם בינתיים גרם הדבר למחסור בבקר. כיון שתהליך זה הוא קצר, יש תקוה, כך אומרים, לירידת מחירי הבשר. אולם מאחר שהמגמה הכללית היא, שהביקוש לבשר בקר עולה בקצב מהיר הרבה יותר מההיצע, ברור כי במחצית השניה של השנה ימשיכו המחירים לעלות. מחירי בשר החזיר. לעומת זאת, מצויים ברמה גבוהה בשל היבול הגרוע יחסית של גרעינים ב-1970 — זו שאלה של מחזור הייצור — והביקוש ל"בשר לבן" גדל בשל עליית מחירי בשר הבקר. דווקא לגבי חזירים לא יורגשו השפעות היבול הטוב של 1971 אלא בסוף 1972 או בתחילת 1973.

מחירי הדגים עלו ועולים בשל גידול הביקוש לירידה בהיצע סוגי הדגים המשובחים. עליית מחירי העופות היתה הנמוכה ביותר מתוך קבוצה זו. כך שיחסית, בשר עוף הוא כעת ה"מציאה" בשוק. אבל הצרכנים מעדיפים דווקא בשר אדום, או מוצרי מזון מעובדים ומוכנים — מה שנקרא "מזון נוחיות". התחזיות ל-1972 הן של עליות נוספות במחירי המזון — במיוחד מחירי הבשר. שאת היצעו אי אפשר להגדיל על ידי הוספת קווי ייצור או שיפורים טכנולוגיים אחרים. אין אלה חדשות טובות למשטר של הנשיא ניקסון, שהמלחמה באינפלציה היא אלמנט חיוני במאבקו להיבחר מחדש בנובמבר. אבל הוא יכול להתנחם נחמה פורתא בכך שהעליה נובעת מגורמים כלכליים. ממשחקי הכוחות בשוק, והוא פטור מעונשיהן של מועצות ייצור ושיווק למיניהן.

מבקר המדינה: השקעות ברשות הנמלים — ללא תחשיב כלכלי

ביקורת חריפה על הנהלת רשות הנמלים. על דרכי קבלת החלטות ברשות על תכניות הפיתוח ועל הזמנת ציוד יקר ובביצוע השקעות יקרות אחרות בלא שנערכו בדרך כלל תחשיבים כלכליים — כלולה בדו"ח מבקר המדינה, שפורסם בשבוע שעבר.

לדברי הביקורת התברר, שהחומר המוגש בכתב לצרכי הדיונים — הן הנתונים המוגשים על ידי הנמלים והאגפים ברשות לצורך הדיונים בהנהלתה, והן החומר הארם מההנהלה לאישור רשות ועדת הפרתה הפועלת במסגרתה מאז ינואר 1971 — לא נערך על פי המתכונת שקבעה הרשות בנוהליה. התכניות אינן מלוות בדרך כלל בפירוטים מתאימים, שיהיה בהם כדי לאפשר לגורמים השונים לקבל את החלטותיהם תוך בחינה של חלופות על השלכותיהן. לפני ביצוע ההשקעות לא נערכו בדרך כלל תחשיבים כלכליים, שיפרשו בין השאר: על מה התבסס היקף הציוד שהוזמן; איך נקבע המועד של ביצוע ההשקעה בהתחשב בכמויות המטען. שהציוד עתיד לשנע; מה תהא מידת הניצול של הציוד והשפעת ההשקעה על עלות השינוע בעתיד.

באוגוסט 1969 הוזמנו על ידי רשות הנמלים מחברה בחוץ לארץ 8 עגורני חוף חשמליים בהוצאה כוללת של כ-5.5 מיליון ל"י פר"ב. באפריל 1970 הזמינה הרשות מאותה חברה 4 עגורנים נוספים. ההוצאה הכוללת לרכישת 12 העגורנים, לרבות הובלה, ביטוח, התייקרויות והתקנתם בנמלים הסתכמה בכ-12 מיליון ל"י. ממסמכי הרשות. המתייחסים לרכישה. לא עולה. כי לפני הרכישה נערכו הבדיקות הדרושות המתחייבות לפי הנוהלים. שקבעה הרשות בתחום זה.

ביוני 1970 ערכה הרשות חישוב כלכלי בדבר כדאיות של רכישת עגורן גשר. החישוב כפי שהעלתה הביקורת, לא התבסס על מלוא הנתונים לגבי ההוצאה הכרוכה ברכישה. הוצאות הרכישה נאמדו בסך 3 מיליון ל"י במקום כ-5 מיליון ל"י. ולא הובאו בחשבון הוצאות נוספות הכרוכות בהתקנה. בסדר גודל של מאות אלפי ל"י. אף בהסתמך על חישוב חלקי זה ונוכח אי וודאות שהיתה לגבי התפתחויות בשינוע מכולות. החליטה הרשות ביוני 1970. לדחות את רכישת העגורן לסוף 1972. בראשית 1971, בלא שנערכה בדיקה מחודשת של הנושא, הוחלט להזמין שני עגורני גשר בהוצאה כוללת של כ-5 מיליון ל"י. משרד מבקר המדינה עמד על כך, שלצורך קבלת החלטה על השקעה כה גדולה מן הראוי היה לערוך תחשיב ובדיקה כלכלית מפורטים.

בהתייחסו לדרכי הכנת תקציבי הפיתוח של הרשות לשנים 1968/69 — 1971/72, אישורם וביצועם. קובע המבקר. כי התברר שלא תמיד פעלה הרשות על פי תקציב מאושר כדרוש. המבקר מציין בהקשר לזה את העובדות הבאות: הרשות פנתה בדצמבר 1968 לוועדת השרים לענייני כלכלה לאשר הגדלת תקציב הפיתוח שלה בסכום של כ-600 אלף ל"י. התוספת נועדה לשמש תשלום ראשון לרכישת גוררת עבור נמל אילת בסכום כולל של 3 מיליון ל"י. רשות הנמלים חתמה על חוזה הרכישה ואף שילמה לחברה המספקת תשלום זה ימים מספר לפני קבלת האישור. דוגמא אחרת אותה מביא המבקר בנושא זה היא הזמנת 8 עגורני חוף מספק בחו"ל שהסתכמה ב-5.5 מיליון ל"י. למעשה נחתם החוזה בין הרשות לבין הספק כשלושה שבועות לפני פנייה לשר התחבורה ובלא שיהיה תקציב מאושר לכך. על אף זאת שילמה הרשות לספק בחוץ לארץ בנובמבר 1969 סך של כ-5 מיליון ל"י. בהמשך נאמר בדו"ח המבקר. כי עוד לפני שאישרה הממשלה את התקציב. הוזמנו על ידי הרשות פריטי ציוד רבים בהיקף כספי ניכר, כמפורט להלן. סיכום הפירוט מראה כי המדובר בהזמנה של ציוד בשווי של כ-10.7 מיליון ל"י בשנת 1971 בלבד.

המבקר מותח ביקורת על רשות הנמלים שהגיעה למצב, שבו נאלצה הממשלה תחת לחץ של זמן לאשר השקעות בהיקף ניכר — ופעמים אפילו בדיעבד לגבי ציוד שהוזמן לפני הגשת הבקשה לאישור. הדוגמאות שהובאו. אומר המבקר, במיוחד אלו מהשנים 1968/69 ו-1969/70. מצביעות על כך, שאין המדובר בשינויים כתוצאה מאירועים, שלרשות לא היתה שליטה עליהם או שלא יכלה לדעת עליהם מראש. אלא ברכישת ציוד גדול, שלהחלטה על רכישתו קדמו דיונים. שנמשכו חדשים מספר.

"הארגז" יערך להרחבת הייצור

(המשך מעמ' 9)

הכנסת שינויים במפעל באשדוד, יביאו, כך מקווים המנהלים, להצלאת הרווחיות.

בשנה שנסתיימה, הסתכם ייצור "הארגז" בכ-39 מיליון לירות. גידול של כ-5 אחוזים בהשוואה לקודמתה. השנה מבוסס התיכנון על הגדלה של 40 אחוז בייצור רהיטי עץ ונגרות ואילו ביתר ענפי הייצור. רהיטי מתכת ומרכבי אוטובוסים, מתוכנן גידול בסדר גודל של 10—12 אחוזים.

אשר לרווחיות. מציינים בארגז ופוקס. שקיים הבדל גדול בין המחלקות השונות, בייצור מוצרים בסיסיים עבור משרד הבטחון וחברות התחבורה יש הפסדים, בעוד שבייצור מוצרי הצרכנות, כרהיטים. מרוויח "הארגז". מיבנה זה של הרווחיות איפשר ל"הארגז", לדבריהם. לסיים את 1971/72 בצורה מאוזנת. ביחס לשותפות "הארגז" בקונצרן "אמקור" (בידי המפעל 50 אחוז ממניות הצבעה של "אמקור" ו-33 אחוז מההרכוש) הם מציינים. שרוב הרווחים מושקעים בחזרה בהקמת ובהרחבת מפעלים חדשים.

חברת "הארגז" נמצאת בבעלות משותפת של חברת העובדים וקואופרטיב "הארגז". מחירה של מניית חבר בקואופרטיב "הארגז" כיום מגיע ל-50,000 לירות. מחיר שאושר ע"י חברת העובדים. אולם בשלב זה הוקפאה קבלת חברים חדשים עד שיסתיים המו"מ עם ועד העובדים השכירים על תביעותיו. וזאת לפי החלטת מועצת פועלי ת"א.

דוד ליפקין

השבתת הקטיף — איום סרק

(המשך מעמ' 9)

המפעלים אינם מנהלים כיאות ואינם בנויים לרווחיות נאותה. כל עוד אין לפרדסנים בתי-חרושת בבעלותם. רשאים הם לדרוש מהממשלה שתבטיח להם תמורה הוגנת בעד הפרי. במסקנות "ועדת ברזום" נאמר כי ועדת-כלכלנים תקבע קריטריונים ברורים ומוסכמים לעתיד ביחס לדרכי תשלום התמורה לפרי המסופק לתעשייה. כדי שלא יצטרכו מדי שנה להתדיין בנושא מחדש. תביעת הפרדסנים להפעיל ועדה זו מייד. היא לגיטימית ובעיתה.

יש להבטיח כי זוהי העונה האחרונה של חוסר בהירות בנושא וכי בשנים הקרובות לא יחזור המיקוח המתמשך על עצמו, אלא שהמחיר ייקבע עפ"י קריטריונים מוסכמים.

ב. יפור

24 שעות · 24 שעות · 24 שעות · 24 שעות

מבחר

טלוויזיה

17.4 — „עולמו של דיסני" — „הרפתקה במס־נסים".

20. — „רקע 72" — חדשי ובו טיפול מורחב ב־ פוליטי שהיא בחדשות. ה ערבי יהודה ושומרון.

21.0 — „תיאטרון ישראל 1970" — „הרופא והגרד" מאת ש"י עגנון, בביצוע תי־ „הפרגוד". במאי והפקה יר־ אלף. במאי לטלוויזיה ראלף

רדיו

18.0 — „מסיבת כתבים יום" — עם ישעיהו לביא, משרד הבטחון. התכנית לנושאי הסיוע של ישראל ות אפריקה. המלצית העדה שהמוש של מבנה משהב"ט ת המשקי בו. ועוד (צ).

★ 22.05 — „אנשים חשובים מאד" — משחק רדיו חדשי בו שני מתמודדים מנסים את כוחם בידע השופט לאישיות נודעת (צ).

קולנוע

בירושלים:

★ „הקשר הצרפתי" (אוריון) — סרט מתח מרתק, קצב מהיר, שיש בו חוסר־פרופורציה בין ה־ אורך לבין הנושא ובין המגמה האמיתית לבין היומרה. עם זאת, עם שהוא סרט מצויין סוג ב' ש־ נהיה משום־מה גם סרט קלוש סוג א'. אני ממליץ — יש בו כדי ל־ הצדיק זאת.

★ „קוראים לי טריניטי" (חן) — פארודיה חיננית, מרענ־ נת, מרתקת ומשעשעת על המער־ בון — בביצוע אישלקי מעודן ד־ אינטליגנטי ללא דופי.

★ „אני אוהב אותך רוזה" (ירושלים) — סרט האישי־אינטימי של משה מזרחי על ירושלים ד־ ומה שהיה לפני 60 שנה. מוליך לצם אקזוטי בעל רוח אנושי כנה, סרט מרתק ואוצי גם יחד. המליצה פנמי־שקל. והספורים קולנועים ושבירות־סגנון המעידים על אי־ בשלות קולנועית. סרט־נשמה בעל קטעים נפלאים. אך היבבני־רשלני.

★ „להישה שבלבי" (רון) — סרט צרפתי מעודן המציג דיוקן של משפחה בורגנית. אבל לא־כל־ כך טיפוסית בעיר־שדה. אוירה נמזרת בעיית נצחות — אך פה־ רונות מקריים ביחוד במיקד ראשי של הצילה — היגובו ה־ מיני של הבן הקטן.

בתל־אביב:

★ „הארי המזוהם" (אופיר) — סרט מתח מצויין על קצין מש־ טרה אמריקאי במינו. אוירה, קצב, פנים קטנים. משחק נהדר — הכל טוב עד שהסרט גולש לתוך פי־ לוסופיה רעיונית עמוקה על החברה בכלל המשטרה בפרט — אז הוא נהיה קיצוני. שמוח מרגין — גם כשהוא מסוגל לשמור על האוירה המוחשית.

★ „מילכוד־22" (שדרות) — סרטו הרציני, המתוחכם והמסורבל מדי של מייק ניקולס על פי ספרו של ג'וזף הלר. סרט עשיר וחשוב עם משחק מעולה ביחוד של אלן ארקין — שבדאי לראותו. אך הוא נחות בהרבה מהספר.

★ „דקאמרון" (סמודיו) — ניר־ שתו הצממית בשורת ראשונה של הבמאי פאזוליני לסאטירה הבר־ היית־מינית חיננית של בוקאצ'יו. לא עיבוד — אלא שימוש — מדי־ היר גם אם מקוטע. אישי מאוד גם אם סוליף בחלק מהחומר. שי־ אפשר לזהותו — אך אי־אפשר ל־ בכחו.

★ „אני אוהב אותך רוזה" (אורלי) — ראה „ירושלים". ירו־ שלים.

★ „המקשר" (פאר) — סיפור של ג.פ.־ייתי מבהוק, סיפור ומד־ זזע מבפנים. ביצוע אירלן המוסר הורקטריאני הבב"ע ילד בן 13 לשמש שליח־גורל לאהבה „בלתי־ חוקית". התוצאה אינה הרס ההב־ רה האיתנה, אלא הרס הקשר הד־ צעיר. סרט רגיש. יפה ונפלא ממש.

★ „הקונפורמיסט" (תכלת) — סרטו של ברנארדו ברטולוצ'י על פי ספרו של אלברטו מוראביה — מעין אנאטומיה של פאשיסט קונפורמיסט איטלקי. שמגיעין ב־ פסיות אישיות. סרט משכנע ביו־ תר. יפה מאוד בעל תוכן חשוב, ובכל זאת — הגימוקים היסודיים נראים שטחיים, גימיק־המובלה של הפאשיזם. לא על המטבה שלו.

★ „זרע אנדרומדה" (אלנבי) — הסרט היקר הזה, המציג תמונה על תרדה גוהה משבר־אבדון ביו־ אולוגי באמצעות עולם קר וסופר־ ממוכן. אינו יצירה חשובה באמת. אנגלי עשירה באנגליה. המשעשעת באד באבסורדיות מחוכמת. ל־ אך הוא בלי כפק סרט מדע דמ־ יוני מרתק, עשיר ואינטליגנטי. לצורך אנושי חסר לו הרגש ה־ אנושי המעמיק.

★ „ספור אחר של פשע" (צפון) — קומדיה איטלקית בנוסח אנגלי עשויה באנגליה. ה משעשעת עתים עכמית־פרסית. של סיפורי פשעים קלאסי.

★ „הקשר הצרפתי" (תל־אביב) — ראה „אוריון", ירושלים.

בחיפה:

★ „יהלומים לנצח" (מאי) — ג'יימס בונד האחרון — שוב שון קונרי במלוא הדרו וקסמו — קשיש יותר. מתשב יותר ועסיסי יותר. להטוטים עשירים ומפתי־ עים. הומור מחודד ומרענן.

★ „אני אוהב אותך רוזה" (אורה) — ראה „ירושלים". ירו־ שלים.

★ „הקשר הצרפתי" (אמפי־ תיאטרון) — ראה „אוריון". ירו־ שלים.

★ „קוראים לי טריניטי" (עצמון) — ראה „חן". ירושלים.

★ „הארי המזוהם" (רון) — ראה „אופיר", תל־אביב.

תיאטרון ובידור

★ „שמפניה", תל־אביב (ה־ בימה) — פרק ההוי של העיירה היהודית, על־פי מחזהו של שלום־ עליכם. תרגום ועיבוד של יעקב שבתאי ובבמוי של שמואל בונים. משחק טוב.

★ „הבית", תל־אביב (הבימה) — עולמם האומלל והמנותק של המיטה אנשים בודדים בבית־ מחסה. דיאלוגים מעולים, בימוי באופק ורגיש ומשחק מצויין של כל השחקנים.

★ „אאידה", ת"א (האופרה הי־ שראלית) — אופרה של ג'וזפה ורדי על אהבה בין מצביא מצרי לבין נסיכה אתיופית. אחת האופ־ רות המפורסמות ביותר בכל ה־ רפרטואר, שנכתבה לכבוד פתיחת תעלת סואץ.

★ „הן, לא תקחהו עמך", היפוד (הקאמרי) — קומדיה אמרי־ קאית משנות השלושים שזכתה ל־ ביצוע מחודש ורענן ביום הי־ קיליס, בתפקידים הראשיים רחל מרכוס ואברהם בן־יוסף, משעשע מאוד.

★ „החייל האמיץ שווייק", כרמיאל (עידן) — הצגה מחודשת על־פי ספרו של ירוסלאב האשק, עם מאיר מרגלית בתפקיד הראשי. הבמאי דניאל גדרון, הצייר אלי סיני.

האנסמבל הקאמרי הישראלי
מנהל אמנותי: גארי ברתיני

לוח הופעות
מ א י

קונצרטים במסגרת
רשות הקונצרטים
מנצח: יואב תלמי
סולנים:
רמה סמסונוב — מצו־סופראן
גד לברסוב — ויולה
יצירות מאת:
מנדלסון, שוברט, ברהמס
וצ'ייקובסקי

4.5.72 — דימונה
5.5.72 — ניצנים
7.5.72 — קרית שמונה
8.5.72 — שדרות
11.5.72 — ערד
12.5.72 — אודים
14.5.72 — שבי ציון
15.5.72 — פרדס חנה
17.5.72 — בית ברל
18.5.72 — גבעת ברנר
24.5.72 — רשפון
27.5.72 — קרית ביאליק

קונצרט מיוחד
המנצח:
שלום רונלי־ריקליס
הסולן:
איציק ג'יימס־קרן
יצירות מאת:
סטרווינסקי, פלמה, מוצארט
ואיבר
20.5.72 — יהוד
21.5.72 — בית החייל תל־אביב
22.5.72 — שבים, חיפה
למנויים — תלוש הנחה 53.
כרטיסים להשיג:
תל־אביב: משרד אנזיון דיזנגוף 118.
חיפה: משרד גרבה, שד' הנשיא 129 הד הכרמל

קונצרטים לצעירים
בשיתוף המועצה לתרבות של משרד החינוך והתרבות
מנצח: נעם שריף
29.5.72 — בית החייל תל־אביב
30.5.72 — בנייני האומה ירושלים
31.5.72 — באר־שבע קרן

צפורים סיכסוכים

(המשך מע' 7)

צים (בעיקר במחלקות המשק), ידוע אל נכון, כי הם נובעים במידה רבה, מהתנגדותם של רבים מהימאים למדיניות הנוקשה שנוק־ טה באחרונה משטרת המכס, ל־ בלימת גל ההברחות שפשה בקרב חלק מהימאים.

איגוד הימאים פעל לישובו של הסכסוך והודיע לצוותי אניות הנוסעים, כי יסיר את ההגנה המקצועית מהימאים שיסרבו להי־ שמע להוראות החברה ויגרמו על־ ידי כך לשיבוש במהלך התקין של האניות. עם זאת הודיע ה־ איגוד, כי הוא מנהל באחרונה משא־ומתן עם משרדי הממשלה הנוגעים בדבר, בדבר הגדלת ה־ פטור על מתנות ומצרכים שונים, שמביאים ימאים מחוץ־לארץ ל־ צרכיהם הפרטיים, או לבני משפ־ חותיהם.

שני הסכסוכים ישובו, כאמור, אולם עלולים להתגלע סכסוכים נו־ ספים בשני הנושאים — הפעלת אניות תחת דגלים זרים על־ידי חברות הספנות הישראליות, והמ־ שך הפעלתו של ענף ספנות הנו־ סעים — אם לא תיקבע לגביהם מדיניות ברורה. לדעת אנשי ה־ ספנות ואיגוד הימאים גם יחד, מוטל על משרדי הממשלה, ובעי־ קר על משרדי האוצר והתחבורה, להתוות מדיניות לענף הספנות הישראלית ולקבוע קריטריונים לפעולותיהם של החברות הפרטיות וחברת הספנות הלאומית. לדעתם רצוי גם להציב יעדים לענף, תוך התחשבות באופיו ההפכפך, הנתון לתנודות של גאות ושפל יותר מ־ כל ענף כלכלי אחר.

אשר לענף הנוסעים, כאן לדע־ תם יש לקבוע מדיניות ברורה. אם יוחלט כי אכן זקוקה המדינה לענף זה, הסבל לה הפסדים כס־ פיים — מטעמי יוקרה, צרכי עליה וקשר עם העולם החיצון — על הממשלה לפעול לשיקומו ו־ לאפשר לו לפעול ביעילות בתנ־ אים הקיימים. אולם אם יוחלט כי פסה תקופת ספנות הנוסעים בעידן מטוס הג'מבו, יש להודיע על כך ללא היסוס ובגלוי — ולחסל את הענף.

מכל מקום, העדר מדיניות לגבי פיתוחו של ענף הספנות, או נקי־ טת קו של אישור דברים לאחר מעשה, יש בהם, לכל הדעות, כדי לפגוע המורות בענף עצמו, בעוס־ קים בו ובמשק המדינה.

א. ראובני

תיאטרוני ישראל
הערב 2.5
הבימה:
שמפניה:
תל־אביב האולם הגדול
הבית:
תל־אביב האולם הקטן
הקאמרי:
השבוי בקומה ה־14:
תל־אביב
הן לא תקחהו עמך:
חיפה
התיאטרון העירוני
חיפה:
הימים הבאים:
עין גדי, אמנות לעם

ישיבת הוועה"פ נדחתה ליום א'

ישיבת המליאה של הועה"פ של ההסתדרות, שנועדה ליום חמישי השבוע נדחתה ליום ראשון (7.5.72) בשעה 10.00 בבקר — על כך החליטה הוועדה המרכזת ביום א'.

מנהלת סיעת „המערך" (עבו־ דה־מפ"ם) גמסר שישיבת סיעת „המערך" בוועה"פ תתקיים ביום חמישי השבוע בשעה 8.00 בבקר, כפי שנקבע מראש.

תל־אביב

ארגון אמהות עובדות תל־אביב

מועדון דיזנגוף 213, יעוץ מש־ פטי ע"י עורכת־דין חביבה אבי־ גיא 6—4 אחה"צ.

מועצת פועלי ת"א—יפו המחלקה לתרבות ולנוער

חגיגות האחד במאי. גבעת עליה: הערב — ב־7.30 במועדון ההסתדרות בשדרי רוטשילד פינת הבעש"ט — קבלת פנים חגיגית בהשתתפות הוד"ח: יהושע כצמן — חבר מזכירות מועצת פועלי ת"א—יפו, וישעיהו קלוגר — מז־ כיר ההסתדרות בגבעת עליה ● שבזי: הערב ב־8 במועדון ברחוב הזרמון 33 — מסיבת חברים ב־ השתתפות הח"ח: דב בן־ירוחם, זכריה קלזן ● רמת החייל: הערב ב־8 במועדון ההסתדרות, רח' קפ 66 — מסיבת חברים בהשתתפות הח"ח: דוד כפרי — חבר מזכירות מועצת פועלי ת"א— יפו, מרדכי צייטלין, ופנחס שמעוני ● רמת הטייסים: הערב ב־8 במועדון ברחי הלבנון 32 — אסי־ פת חברים בהשתתפות הח"ח: יעקב הורביץ ומשה ראובני ● המחלקה לגילאי 17. היום ייערך סיור לגילאי 17 בהיאחזויות הנח"ל, בבקעת הירדן, ומפגש חגיגי עם נציג פיקוד הנח"ל בקליה.

ירושלים

האקדמיה הלאומית הישראלית למדעים

מודיעה על הרצאת־אורח של פרופ' דורותיאה קרוק על הנושא: הביוגראפיה בביקורת הספרותית — הערכה מחודשת, שתתקיים ה־ ערב בשעה 18.15, בבית האקד־ מיה, רחוב ז'בוטינסקי 43, טלביה, ירושלים.

בבית המשפט המחוזי בתל־אביב—יפו

ת. ע. 5540/72

בענין: המנוח יהודה לייב בר־ מן ז"ל, אשר נפטר ביום 6.1.60.

ובענין: סתירה הורביץ, ע"י ב"כ עוה"ד א. וינגורד ו/או א. קוהן, אשר כתובתם למסירת כת־ בי בי־דין, שד' רוטשילד 47 תל־ אביב.

ה ז מ נ ה

להוי ידוע כי הוגשה לביהמ"ש בקשה למתן צו המכריז על יור־ שת המנוח יהודה לייב ברמן ז"ל מרת חנה סגש בהרצליה, הנני מזמין כל אדם הטוען שיש לו טו־ בת הנאה בעזבון הרצה להתנגד להכרזה הנ"ל, להגיש תוך 15 יום מיום פרסום הזמנה זו התנגדות להכרזה המבוקשת, שאם לא כן יתן ביהמ"ש צו כטוב בעיניו.

דוד ולך, שופט
רשם בית המשפט המחוזי

ע י ר י ת ל ו ד
מכרז מס' 16/72

עיריית לוד מכריזה על קבלת הצעות מקבלנים להקמת חדר אוכל בבי"ס דתי „המאירי".

תכניות, תנאי המכרז, מפרטים ורשימת הכמויות וכן הסברים אפשר לקבל במשרד מהנדס העיריה בשעות העבודה הרגילות תמורת תשלום בסך —.150 ל"י אשר לא יוחזרו.

הצעות ב־2 עותקים יש לשלו בדואר רשום למשרד מזכיר העיר בציון נושא המכרז עד ה' סיון תשל"ב, 21.5.1972

להצעה יש לצרף ערבות בנקאית בשעור 10% מערך ההצעה להקופה של חדשיים להבטחת קיום ההצעה אחרת לא תובא לדיון — ערבויות עצמאיות לא תתקבלנה.

הצעה שתוגש לא בהתאם לתנאי המכרז לא תובא לדיון.

תנאי התשלום: 3 חודשים מיום אישור החשבון ע"י מהנדס העיריה.

אין העיריה מתחייבת לקבל ההצעה הזולה ביותר או כל הצעה שהיא.

לוד — 27.4.1972
צבי איצקוביץ — ראש העיריה

התזמורת הפילהרמונית הישראלית

קונצרט חגיגי
ליאונרד ברנשטין
מנצח על
„שירת האדמה"
מאת מאהלר

עם כריסטה לודוויג, מצו סופראן
ראנא קולה, טנור.

התכנית כוללת:
ברנשטין — שלוש מדיטאציות מתוך „מיסה"

תל־אביב, היכל התרבות
יום רביעי, 17 במאי 1972, 8.30 בערב.

מכירת הכרטיסים החל מיום רביעי, 3 במאי בקופת היכל התרבות, בין השעות 10—13, 16—18.
בכל ימי המכירה הראשונים כיועדים למנויי התזמורת בלבד.

המופע יוסרט ע"י חברת „יוניטל". לסרטה „ברנשטין מנצח על מאהלר".

שדורי ישראל

טלוויזיה

5.30 — גלים יצרים. 5.40 — עולמו של וולט דיסני. 6.30 — למשפחה. 7.00 — חדשית „ענייני היום". (ערבית). 7.30 — משפחה שבזאת. 8.00 — מבט. 8.20 — רקע 72. 9.05 — תיאטרון ישראל 1970. 10.20 חדשית. פסוק מיקרא.

רדיו

ל"ג בעומר

רשת ב'

6.00 מה טובו. 6.05 חדשית. 6.10 התעמלות. 6.20 שעון מו־ סיקלי. 6.59 רגע של עברית. 7.00 חדשות ו„הבוקר הזה". 7.20 זמר זמר לך. 7.55 אור ירוק. 8.00 חדשות. 8.05 הודעות. 8.10 בוקר טוב. 8.55 ציונות בלי מרכ־ אות. 9.00 חדשות. 9.05 בוקר טוב. 10.00 חדשות. 10.05 לעקרת ה־ בית. 11.00 חדשות. 11.06 לעקרת הבית. 11.40 לאן הערב ומוסיקה קלה. 12.00 חדשות. 12.05 במקצב יוצר. 12.30 בחצי היום. 13.00 חדשות. 13.05 בחצי היום. 14.00 חדשות וסקירת עתוני הצהרים. 14.11 פזמונים לא נים. 14.53 הדרך. 15.00 חדשות. 15.05 כאן אחד מגור. 16.00 חדשות. 16.05 רגע של עברית. 16.07 מצלילי המזרח כבקשתך. 16.30 בתקווה שתבין את הרמז. 16.35 מצלילי המזרח. 17.00 חדשות. 17.05 הקול, הכלי והתזמורת. 18.00 חדשות. 18.05 שלי של דני. 18.25 הוא והיא בשירים. 18.40 היום ב־ ספורט. 19.09 עברית לעם. 21.00 חדשות. 21.06 הסרט המזמר. 22.00 חדשות. 22.05 מועדון צפרה פלים. 23.00 חדשות. 23.05 מועדון עש־ רה פלוס. 24.00 חדשות. 00.05 לילה כי טוב. 01.00 חדשות.

רשת א'

8.00 חדשות והודעות 8.10 מו־ סיקה בדגש קל. 9.00 חדשות. 9.05 בהקשבה נינוחה — מנציגות יוהאן, אדוארד ויוהן שטראוס. 10.00 חדשות. 10.05 דיוקנו של אמן — הקטור ברליוז. 14.00 חד־ שות וסקירת עתוני הצהרים. 14.11 לאם ולילד — לפעוטות — ניסן מסכון ב', ירלי בן ההרים, שי־ רים „בבקשתכם". לילדים הגדו־ לים — על כל דבר. היצירות שאתה מגנן. 15.00 חדשות. 15.05 תזמורות כלי־נשיפה. 16.00 חד־ שות. 16.05 רגע של עברית. 16.06 ספר חדש — סקירה. 16.10 שיעור בתלמוד לתלמידי תיכון. 16.30 פרקי נגינה — יונה אטלינגר (קלרינית), פנינה זלצמן (פסנתר), ק.פ.ע. באך: טריו־סונטה במי־ מג'ור, ברהמס: סונטה בפה־מינור לקלרינית ופסנתר, אופוס 120 מס' 1, שומאן: „קרנבל", אופוס 9. 17.30 אילתור וקצב. 17.55 הוד־ עות. 18.00 זה הזות. 18.05 על אנשים ומספרים. 18.25 דרשה על לשון העברית. 18.55 לחקלאי — שירות ידיעות יומי. 19.00 חדשות ו„היום הזה". 19.30 מוסיקה זעי־ רה. 19.50 פרקי היום בתנ"ך: תהילים. פרקים כ"ט, ל'. 20.00 חדשות. 20.10 זכרונות ארץ־ ישראל. 20.20 לקראת קונצרט. 20.30 קונצרט (סטראו) — מהקל־ טות התזמורת הסימפונית של רשות־השידור — מנצח: „הבתו־ לה הנגבה", אופרה לרדיו, היידן: סימפוניה מס' 95 בדו־מינור, קו־ דאי: „תהלים הונגריים", אופוס 13. 22.45 מאוצר הסרטיה — פרקי ספרות. 23.00 חדשות. 23.05 מה פתאום. 24.00 חדשות. 00.05 רגע של שיר.

גלי צה"ל

שדורי צהרים

11.00 — חמים וטעים. 11.15 — פסגת המצעד הבריטי. 11.30 — זה קרה, זה קרה. 11.35 — חמים וטעים. 12.00 — חדשות. 12.05 — חמים וטעים. 12.30 — המפקד שלי. 12.35 — חמים וטעים. 13.00 — חדשות. 13.05 — שלושים פלוס. 13.30 — המבקר שלנו. 13.35 — שלושים פלוס. 13.55 — הוד־ עות לחיילים. 14.00 — חדשות. 14.05 — הודעות לחיילים.

שדורי ערב

15.00 — חדשות. 15.05 — גא לצלצל. 16.00 — חדשות. 16.05 — גא לצלצל. 17.00 — חדשות. 17.05 — ד"ש עם סיר. 17.40 — זמן צה"ל. 18.00 — חדשות. 18.05 — מסיבת כתבים צבאיים עם מנ־ כ"ל משרד הבטחון ישעיהו לביא. 19.00 — חדשות. 19.05 — ממנו אליך. 20.00 — חדשות. 20.05 — תוסט ורענן. 20.30 — בהוד הגיג. 21.00 — חדשות. 21.05 — בימת רדיו. 22.00 — חדשות. 22.05 — אנשים חשובים מאד. 23.00 — חדשות. 23.05 — בואו נדבר. 24.00 — חדשות.

רופאים

תל אביב

ד"ר הראבן, רחוב אפשטיין 6, טל. 443281. ד"ר סגל, רחוב בלוך 12, טל. 247860.

בתי־מרקחת

ירושלים

צוף, רח' עזה 15.
אליארה, רחוב שער הפרחים.

תל אביב

מרסקוביץ, רחוב המלך ג'ורג' 25, טל. 282650. צפון, רחוב יהו־ דה המכבי 33, טל. 449995. יפאר, רחוב יהודה הלוי 67, טל. 612474.

חיפה

בלפור, מסדה 1.

כרמל

ירושלים, ירושלים 62.

רמת־גן

הבגן, ביאליק 30.

חולון־בת־ים

בתיים, בלפור 45 (צ"ד כבר בלי־ פיד).

פתח־תקוה

פינסקר, פינסקר 2.

נתניה

הגנן.

יש לי ענין
דבר

קולנוע

תל־אביב

האופרה — הערב „אאידה" — ה"א

אופיר — הרי המזוהם
אסתר — נערת הטלפון והבלש
אורלי — אני אוהב אותך רוזה
אלנבי — זרע אנדרומדה
בן־יהודה — גבר איזוטי
גורדון — הבית בצל העצים
גת — הבלדה לבי היל
הוד — החבר שלי
המרכז — הלפיד הלוהט
זמיר — האני קולדו
חן — השיטה ההולנדית
קריטריון — בושידו
מוגרבי — נוצויה הגנרל
מתמיד — הורד ראשון, גבר
מקסים — הפרס
סינרמה — ביק הגדול
עדן — גאוואר
פאר — המקשר
פריז — הנסיכה בפור החמור
צפון — סיפור אחד של פשע
רמת־אביב — בלש ושמו שאפט

שדרות — מילכוד 22
סמודיו — דקאמרון
תמר — בלדי מאמה
תל־אביב — הקשר הצרפתי

פ"ת

נגה — 7.15 9.15 — מילכוד 22
10 12 2 שני סרטים בכרטיס אחד

צליל — מבצע חץ מקשת

בת־ים

רמת יוסף — מלחמה ושלום

חולון

ארמון — 7.15 9.30
נוצויה הגנרל
4: ריגנו האפשים

מגדל — 7.15 9.30 סראפינו
4: הוועמים המוקמים

ירושלים

אדיסון — קומפנירוס
אוריון — הקשר הצרפתי
אורנע — נערת הטלפון והבלש
ארגון — מתפשים את צ'ילי
הבירה — כישהוא מאחורי הדלת

חן — קוראים לי טריניטי
ירושלים — אני אוהב אותך רוזה

סמדר — קוזמבל
עדן — איש קטן גדול
רון — לחישה שבלב

ח י פ ה

אוריון — שעון מתקתק בטיפני
אורה — אני אוהב אותך רוזה
אורלי — הבית בצל העצים
אמפיתיאטרון — הקשר הצרפתי
ארמון — הפריצה לגרעת השטן
בית רוטשילד — שבילי תהילה

חן — יהלומים לנצח
כירון — טרזן
עצמון — קוראים לי טריניטי
פאר — פחד עיוור
רון — הרי המזוהם
שבים, הר הכרמל — שני גבורים בדירה אחת

קרית־טבעון

יובל־אור — בתו של ריאיין 8
זהר — 6.30—9 — המשאלה ה־ אחרונה

רמת־גן ובקעתיים

בשעות 8.15—9.30
אורדע — קוראים לי טריניטי
אואזיס — כבר על הגג
ארמון — יהלומים לנצח
גל־אור — מבוזה לצרה
הדר — נוצויה והגנרל
לילי — שירת נורווגיה
רמה — לילי הזמרה
רמת־גן — ידע בשרים
שבים — על סף ביותך

נתניה

אסתר — 7—9.15 אני אוהב אותך רוזה; 4.30 — פרנו שלי
יגיל — המיוצר לרצח 9—7
סמודיו — בשתות 7.30 — הטרמ־ פיסטית, במגוד 9—7 שדרות רד
שרון — כבר על הגג 8.30—5

הרצליה

דגניה — אדיוס סבטה 9—7

כפר־סבא

עבר — 8.15 — ג'יימס ביימס
הן — הכל בגלל תתיכה 8.30—6.30

הוד־השרון

בית הפועלים — הצפור עם כנפי הבדולח 8.30

חדרה

הוף — האודיוקית

פתח־תקוה

אורנן — בבהירות מסהורה 8.15
הדר — לה מאגס 9—7—3.30
היכל — ללא בניע 9—7—3.30
שלום — נוצויה הגנרל

קרית־שמונה

שניר — קבאה איטלקית 8.30
הרמון — כי?

תאטרון ירושלים THE JERUSALEM THEATRE

ניחוחי חציר 72
פסטיבל הקיבוצים
יום ה' 11.5

תיאטרון עירוני חיפה
ח פ ץ
מוצ"ש 13.5 ב־8.30
עם תום ההצגה יתקיים דיון פומבי
בהנחיית הסופר המחזאי ישראל אלירז
ובהשתתפות:
פרופ' עדי צמח
הבמאי עודד קוטלר
השחקן אמנון מסקין
המבקר מיכאל הנדלזלץ
כרטיסים במשרדים
ובערב בקופה

בית ציוני אמריקה

ביום חמישי 4.5.72
בשעה 8.30 בערב
פורום
בית ציוני אמריקה
„ניכואין אזרחיים" — חיוב ושלילה"
בהשתתפות חברי הכנסת:
גדעון האוזנר (המפלגה הי־ ליברלית העצמאית)
אברהם כץ (המפלגה הליברלית)
יצחק קרן (מפלגת העבודה)
ד"ר אבנר שאקי (המפלגה הדתית הלאומית)
העורך והמנחה:
שמעון סאמט, סופר „הארץ"
— לקהל ינתן אפשרות להציג שאלות למרצים —

האופרה הישראלית

דצגת בכורה 6.10.72
בית שלוש הנערות
DAS DREIMADERLHAUS
כחומר מאת שוברט
בעברית
מכירת הכרטיסים החלה

14.5 תל אביב (10.5 ירושלים)
לה טראוויאטה
בהשתתפות טנור הבולשוי אופרה מוסקבה מישה רייצין

אאידה
2.5, 6.5, 13.5, 16.5, 20.5, 23.5
(25.5 חיפה) 31.5

כרמן 27.5 4.5

פרחי הצוענים
8.5, 15.5, 21.5

הספר מסביליה 11.5

„ריגולטו" 7.5
עם טנור ה„בולשוי" רייצין

לה בוהם 22.5

קאבלריה / פאליאצ'י 29.5

כל ההצגות פרט ל„אאידה"
מתחילות בשעה 8.30 בערב
אלנבי 1, תל־אביב, טל. 57228

נוסחה „אחרת"

תקליטים

מאת זאב רב־נוף

פסטיבל הזמר והפזמון ב, רשות השידור — ערצין

סתה החדשה של פסטיבל ה־ מסורתי (זה 14 שנים) גרית ה גם נוסחה חדשה של ה־ ל, לגבי הפסטיבל עצמו. ה־ ת ידועות: הפעם לא היה „פתוח" והשירים הוזמנו צל מלחינים ומשוררים קביעה של ועדה מיוחדת. ת הביצוע במקום לראות הד־ אחת ראוים שתיים — „תד־ הפסטיבל" פלוס תזמורת בניצוחו של יצחק גרציאני גם רס"ן ומנצח קבוע של ת צה"ל) ובמקום שדרוך מטעם רשות השידור ראינו — את הצדם החמוד רבקה לי ויוסי בנאי. בתקליט חלו שינויים עקרוניים: הוא לא לפני הפסטיבל. אל לפניו. ב־ י רשות השידור. והוא אף בסיוע המופע עצמו (הדבב אמנם ציון של דירוג ב־ אך זה בלי ספק יעיל יותר). שחשוב יותר הוא, שהשנה מי הברות התקליטים המתחר־ ל„הד־ארצי" (שהיא בעלת ה־ הקבוע עם „שדורי ישראל") ואיל" לה את מבצעיהן, כלו־ תקליט זה כולל, בעצם הרא־ ת כל הביצועים המקוריים שירי הפסטיבל ולא יהיה עוד אין מקום להטבעת תקליטי יי נוספים. על כך אפשר ר להודות ל„סי.בי.אס." „ליט־ יי" „ישראפון" ו„התקליט". השינויים הפורמאליים הללו חשובים כאשר יהיו, אינם ים את הרמה של החומר ואת ות השיפוט „העממי". אני מעדיף תמיד שיפוט של דב־ מבינים־דבר על שיפוט הקהל, סיבה שמוסדות השוק הדיס־ י מעדיפים שופטים־מומחים לשיטה של חבר מושבעים חו־ ל.

ני רוצה, חס וחלילה, להעליב הקהל ואת טעמו. דומה, כי ה המרכזית היא ההתלהבות הרגעית של הקהל. דבר שהוא טב־ עי, אך אותם האנשים שהצביעו בעד שיר זה או אחר ויש והם מצטערים לאחר מעשה. על הקהל משפיעים לא פעם האוירה, תוך יותר אישיותו של המבצע, שהיא בלי ספק חלק אינטגראלי של ה־ רושם וחלק בלתי־אינטגראלי של

ג'ק למון

קביעה פסקנית איזה מן השירים טוב יותר. והואיל ואיני כותב בי־ קורת על הפסטיבל עצמו לא אני הוא שצריך להתייחס לאלמנטים חשובים של אוירה וערכים החוד־ תיים. עלי לדבר רק על הצד ה־ קולי כפי שהוא משתקף בתקליט שלפני.

אילו נקראתי לשפוט את השי־ רים הללו, 12 במספר, הייתי מע־ ניק את הפרס הראשון לשיר ש־ קיבל את המקום השלישי: „קרן שמש קרן זהר" (סהר לב — וילנסקי) בביצועה של עדנה לב; את המקום השני הייתי משאיר ל„בינך הלא תשאלי" (יהודה הד לוי — נורית הירש) בביצועה של אופירה גלוסקא ואת המקום ה־ שלישי ל„היו לי חברים" (נורי — יאיר רוזנבלום) בביצוע שלישיית פיקוד המרכז. זה האחרון הוא בעל העומק, המשמעות האנושית וה־ דקות הגדולים ביותר. גם הביצוע מצויין, ואם אמרתי מקום שלישי הרי הסיבה היא, שהשיר הוא מסובך וקשה ואין זה לטובת הפופולאריות. עם זאת אי־אפשר לשכוח כי שיר, או פזמון, מורכב לא רק ממוסיקה, אלא גם ממלים.

מקום חם שמור בלבי לשני שי־ רים „מרוחים", אך נעימים מאוד: „השיר על ארץ טיבי" (שפירא — אמריליו) בביצועו של שלמה אר־ צי ול„חלקת אלהים קטנה" (שמ־ רית אור — קריבושיי) בביצועו של יגאל בשן. מצער אותי לומר כאן שלשיר שזכה במקום הרא־ שון, „טוב לי לשיר" (מנור — קראוס) בביצועם של „הטוב, הרע והגבעה", לא הייתי מעניק כל מקום שהוא. זוהי דעה אישית מאוד, כמובן. אך מי שאינו מאמין לי — יאזין לשיר, שיקרא את המלים.

„זה נהדר, זה נפלא, זה גרשווין" (אייברק — איסטי־ רוניקס) — חברת „בל טלפון" הציגה סידרה בשם זה בטלויזיה האמריקאית, סידרה המוקדשת ל־ זכרו של ג'ורג' גרשווין בה הש־ תתפו גדולי זמשפות של עולם השעשועים, המוסיקה של גרשווין הוצגה בהשכלות הסטוריית. כש־ ג'ק למון מקריין בין הפרקים ו־ משמש פה לידידיו ומבקריו של ה־ איש מרגע עלייתו לגדולה עד מותו הטראגי בגיל כה צעיר בשנת 1937. בהצגה הושקעו מאמצים, כשרונות וכספים רבים, והיא היתה מיוחדת במינה משום שהיא לא לוותה בשום תפאורות, תלבשות או להטוטי־במה. התקליט שלפני־ נו מגיש לנו, על קצה המזלג, את מהותה, בשום שזה רק תקליט אחד מתוך סידרה של תכניות (אני יכול רק להביע כאן משאלה, כי הטלוויזיה הישראלית תשכיל לרכוש את הסידרה כולה להצגה).

זהו סיפור נוסטאלגי, עסיסי, משעשע, שבסופו של דבר אינו אלא חוט־שני להשמעה מחודשת של מה שנעשה אחד מאבירי־ה־ פינה באמנות הג'ז, אשר מבחי־ נת מהותה, פרצה את המגבלות „הטבעיות" שלה בזרועו. מהמבצ־ עים המקוריים של גרשווין, שרד כאן רק פרד אסטר, אך גם לאחי־ רים אין בכה להתבייש — לסלי יוגאמס, לארי קרט, לינדה בנט או רוברט גיים. כל זה עם תזמור־ תו של פליים לורנס שגם עיבד את המוסיקה. יש לי כמה הסתייגויות זעירות: איני מקבל את ג'ק למון, „מנהל תכנית" מחונן, כשהוא מנ־ סה לשיר. אין כל צורך בכך. גם איני מסוגל „לבלוע" את קטעי ה־ יצירות החשובות של גרשווין („אמ־

משה וילנסקי

ריקאי בפאריס", „קונצ'רטו בפא" ו„הראפסודיה הכחולה") כשהן מרוסקות, גם אם הביצוע של פיטר נרו מהנה.

סך הכל זהו תקליט נהדר לאו־ הדי גרשווין, גם אם הוא אפיזודי בכל זאת. כל אפיזודה כזו היא הרפתקה מוסיקלית ראויה לשמה.

„הן את אירלנד לאירים" (אי.אם.איי. — פארלופון) — השיר כוכר. הראדיו אינו מפסיק להשמיעו. הוא נאסר לביצוע באנ־ גליה והבוצע רק מחוצה לה. היא באלאדה פוליטית יפה בה מוצא פול מקארטני טוב את „זכות קיד־ כור" (לא מצאתי זאת אצלו מאז התפרקו „החיפושיות"). השיר רצי־ ני, יפה. מלודי. מה עוד? כדי להי־ הכה שהוא באמת טוב. גם בלי המלים ה„מדרבנות", ניתנת לנו, בצד השני של התקליט הקטן, הגירסה התזמורתית בלי מלים שלו. גם היא יפה ומרתקת.

הפתעה בשולחן החמישי

ברידג'

מאת רחל מטלך

חרות זוגות משחקים כל ה־ משתתפים אותה היד. אם נעקוב אחר חלוקה מסויימת משולחן ל־ שולחן, אנו עלולים להיהקל בהו־ צאות וגישות שונות של העברת היד.

החלוקה הבאה, הינה ללא ספק אפיינית לכך:

	צפ	
	♠ 7 6 2 ♥ K Q 6 4 2 ♦ A 10 ♣ A 6 3	
מע: ♠ K Q J 10 5 4 ♥ J 10 7 ♦ 5 2 ♣ 7 4		מז: ♠ 8 ♥ A 9 8 ♦ Q J 9 8 4 ♣ J 10 9 8
	דר: ♠ A 9 3 ♥ 5 2 ♦ K 7 6 3 ♣ K Q 5 2	

פתח את ההכרזה ב־1 הארט. ם ענה 2 בלי־שליט וצפון ב־ סימנית רבה הכריז 3 בלי־ שליט.

בכל השולחנות הוביל מערב עם לך ספייד.

שולחן 1. דרום דוחה את הל־ ה הראשונה. מערב המשיך עם לכה ספייד, שעליה השליך מז־ דיאמונד קטן והכרוז זכה ב־ אלוף. כעת ניסה הכרוז לפתח את סידרת הארט ולכן שיחק מידו הארט קטן ועל הד"ר של מערב לקח את המלכה מהדומם. זו נלקחה על ידי האלוף של מזרח כשמזרח חוזר בבן־המלך קלאב. עתה שיחק דרום את המלך הארט והארט שלישי ש־ נלקח על ידי בן־המלך של מערב. מערב משקיבל את היד משך את ארבעת הספייד הנותרים ובכך הכ־ שיל את החוזה בשלוש לקיחות פחה.

שולחן 2. גם בשולחן זה הוביל מערב עם המלך ספייד ושתי הלקי־ חות הראשונות היו זהות. הכרוז שיחק הארט קטן ומאחר שמערב שם את ה־7 דוחה את הלקיחה! כו־ רח זכה ב־8 הארט והזר בקלאב. הכרוז זכה במלך קלאב והמשיך בהארט קטן בידו ושם את המלכה. צהה לא היתה למערב כניסה לידו והכרוז השלים את החוזה בהשיגו תשע לקיחות: 1 בספייד, 3 בהארט, 2 בדיאמונד ושלוש בקלאב.

שולחן 3. גם בשולחן זה היה משחקו של הכרוז מבריק. גם הוא דוחה את הלקיחה הראשונה בספייד ולקח את המלכה. עתה שיחק הארט קטן מידו. היות שמערב נכנס עם ה־10 הארט, אסור היה לכרוז לד־ חות את הלקיחה ולכן שם את ה־ מלכה מהדומם שנלקחה עם האלוף של מזרח. זה חזר בקלאב והכרוז זכה במלך ושיחק שוב הארט קטן. כשמזרח שם את ה־7 הארט דוחה הכרוז את הלקיחה ומזרח באלף ב־ תוסר בירידה להכותה עם ה־9. ב־ שלב זה לא היו למערב כניסות ל־ ידו כדי למשוך את הספייד הגבו־ הים והכרוז השיג תשע לקיחות כמו בשולחן 2.

שולחן 4. גם כאן הוביל מערב עם המלך ספייד. מאחר שהכרוז דוחה את הלקיחה, נכנס מערב ל־ מחשבה עמוקה ו„ראותו שכמעט ואין לו סיכוי להיכנס שוב לידו כדי לבצוק את הספיידס הגבוהים, החליט לפתוח את סידרת הדיא־ מונדס. מסע זה הכשיל את החוזה לאחר שההגנה זכתה בחמש לקי־ חות: ספייד אחד, שני דיאמונדס ושני הארטס.

שולחן 5. בשולחן זה ישב בצד מזרח שחקן בין־לאומי וכאן ניתנה לו ההזדמנות להפגין את עליונות הטכניקה שלו. הכרוז דוחה את הי־ ציאה של המלך ספייד, אולם מע־ רב המשיך במלכה ספייד שעליה השליך מזרח את האלוף הארט. הכרוז זכה באלוף ספייד ושיחק הארט קטן מידו כשמזרח שם את ה־10. הכרוז נאלץ לקחת עם ה־ מלכה בדומם ועבר לידו עם המלך קלאב. עתה שיחק דרום שוב הארט קטן, אולם מערב הזה על המשמר ונכנס יד עם בן־המלך הארט. ה־ דומם נאלץ שוב לזכות עם ה־ מלך וה־7 הארט של מערב הוגבה כשהוא משמש לו כניסה לידו כדי למשוך את הספייד הגבוהים ולהכ־ שיל את החוזה.

בהגנה מסוג זה רק שיתוף פעו־ לה מלא בין מערב—מזרח גרם ל־ כשלון החוזה לכרוז משחקו ה־ מבריק של הכרוז.

כמובן שבקלפים גלויים קל לר־ אות דרך הגנה זו של הפלכת ה־ אלוף הארט. קשה לשחק בצורה זו בקלפים סגורים וליד שולחן בזמן תחרות. גם הכרוז יכול בקלפים גלויים לבצע את החוזה אם הוא לוקח את הלקיחה הראשונה באלוף ספייד, היות שהוא לא נותן למזרח הזדמנות להשליך את האלוף הארט על המלכה ספייד.

בבית המשפט המחוזי בתל־אביב—יפו

תיק עזבונה 1567/72

בענין: עזבון המנוח פריץ לוד־ בנגר, שנפטר בתל־אביב ב־ 26.2.72

ה ז מ נ ה

להוי ידוע כי הוגשה לבית־ משפט זה בקשה למתן תוקף ל־ צוואת המנוח הנ"ל.

כל המתנגד נגד מתן תוקף ל־ צוואת המנוח, עליו להגיש לבית משפט זה התנגדות תוך 15 יום מיום פרסום הזמנה זו, אחרת יצ־ ווה בית המשפט על תקיפות הצוואה.

דוד ולך, שופט
רשם בית המשפט המחוזי

בבית המשפט המחוזי בתל־אביב—יפו

ת. ע. 1841/72

בענין: עזבון המנוח: שולדינר ישראל ז"ל, שנפטר ב־27.9.71, נשא ת. ז. מס' 6864844.

המבקשת: שולדינר אנה ע"י ב"כ א. וינפלד, עו"ד, רח' הר־ צל 30, נתניה.

ה ז מ נ ה

הריני מזמין בזה כל אדם ל־ התייצב בבית המשפט תוך חמי־ שה עשר יום מיום פרסום הזמנה זו וליתן טעם מדוע לא יינתן צו ירושה לעזבון המנוח הנ"ל שאם לא כן יתן בית המשפט צו כטוב בעיניו.

דוד ולך, שופט
רשם בית המשפט המחוזי

בעריכת אהרן להב

באנגקוק הריעה לנערי ישראל

בדקה ה־62 הבקיע יואל מסוארי את שער הנצחון היקר נגד דרום־קוריאה במשחק בו גילו הישראלים לחימה יוצאת מהכלל

מאת רפאל באה, שליחנו המיוחד בבאנגקוק

באנגקוק, (מיוחד ל„דבר") — נבחרת הנוער של ישראל בכדורגל זכתה ביום א' בפעם הששית בגביע אסיה, כאשר ניצחה במשחק גמר מרתק את נבחרת דרום קוריאה בתוצאה 0:1 לאחר 0:0 במחצית.

בכך חזרה הנבחרת הישראלית על נצחונה מלפני שנה בגמר הטורניר שהיה בטוקיו כאשר ניצחה בגמר את דרום־קוריאה באותה תוצאה. בכך החזירו הנערים הישראלים את ההגמוניה שלנו באסיה לאחר הכשלון של הנבחרת הלאומית בראנגון.

הנבחרת הישראלית זכתה בנצחון לעיני 10.000 צופים אחרי שגילו לחימה בלתי רגילה. המאמץ העצום שהשקיעו במשחק הגמר התיש את כוחותיהם ובדקות האחרונות של המשחק הם נפלו מרגליים. אבל כשנשמעה שריקת הסיום, הגביע היה בידי הנערים. הם הוכיחו לעצמם במהירות עצומה ובקלות ביצעו את הקפת הנצחון כשהם אוחזים בדגלי ישראל ותאילנד.

סכום של 50 דולר רשמי שקיבל כל שחקן במסיבת הנצחון הם כאין ואפס לעומת המאמץ שהושקע במשחק.

ישראל פתחה את המשחק בצורה מעוררת תקוות. תוך משחק טאקטי מחושב ומסירות קצרות וארוכות לסירוגין, הצליחו הישראלים לפצח את הגנתה החזקה של קוריאה.

אבל אם אם פחות הפוסס של הסילו הישראלים על הקוריאנים. בשלבים אלה שיחקו שחקנינו במערך סגור כשחלוץ אחד או שניים בלבד יוצאים להתקפות. זו היה לצנית דעתי טעות. הרושם שקיבלתי הוא כי אילו היו יוצאים להתקפות עם יותר חלוצים היינו משיגים שער ואולי יותר עוד לפני הדקה ה־62, הדקה הגדולה של יואל מסוארי.

גם שחקני הקישור כמו במשחק הקודם לא השכילו לבנות מספיק את ההתקפות הישראליות. וכך נפל שוב עומס רב על ההגנה שלנו שרשמה הישג נפלא. היא סיימה את הטורניר מבלי לספוג אף שער אחד בכל ששת המשחקים שקיימנו (!). רק פעם אחת בעבר רשמה ישראל הישג מעין זה. בטורניר סייגון ב־1964 לא ספגנו שער. אבל אז הבקענו רק עשרה שערים לעומת 20 בטורניר הנוכחי. רק בטורניר טוקיו ב־1965 הבקיעה ישראל מספר רב יותר של שערים — 32 לעומת ארבעה שספגנו אז.

בן־דור נפצע

דקה לפני סיום המשחק התגבשו

יואל מסוארי

שער השווה גביע

הבלם אלון בן־דור והמגן יעקב שמואל זה בזה בנסיון משותף להרחיק כדור. שניהם התמוטטו על כר הדשא ובספסל הישראלי אחזה בהלה רגעית. יעקב התאושש, קם והמשיך. אבל בן־דור הורד על אלונקה וד"ר נסים תפר מיד את החתך מעל לעינו. למחליפו מאיר בלומנטל היתה זו הופעה ראשונה במשחקים.

רוני קלדרון ויואל מסוארי היו בשיא כושרם. רבבות הצופים (קהל מדעם יוהסית בגלל שתאילנד לא עלתה לגמר) קיבלה אותם לא פעם בתשואות. הקהל שוב נשה לצידנו והריע לכל פעולה ישראלית.

במהלך המשחק היוו רגליו של קלדרון מטרה חוזרת ונשנית לגיגי קוריאה. מסירותיו לפנים ולאחור, כידרורו ושליטתו בכדור הביכו שוב ושוב את יריבינו.

המבצע היפה ביותר שלו היה בדקה ה־58, בצורת ראשו בלבד. עליו הקפיץ את הכדור, התגבר על שני יריבים, הוריד את הכדור לרגלו ומבלי לעצור הגביה לעבר הרחבה. הגנת היריב הרפתה את הכדור לגופו של מסוארי שבעט בסיבוב. הכדור נהדף שוב הגיע לפרץ וזה בעט החוצה.

יואל מסוארי סיגל לעצמו תנועות של כדורגלן טוב והירבה גם הוא להטריד את הגנת היריב. בכלל, ככל שקרב המשחק לסיומו השתנה סגנון המשחק הישראלי. במערך סגור יצאו שחקנינו להתקפות רבות, תקפו עם חלוצים רבים יותר. הבקעת שער יתרון היה שאלה של זמן בלבד.

הדקה של מסוארי

ואז הגיעה סוף סוף הדקה הישראלית המתוחה, הגדולה והמרתקת ביותר בטורניר כולו. הדקה לה ייחלו כולם עוד כשעלו על המגרש בלוד. הדקה ה־62 במשחק.

רוני קלדרון הרים קרן סימין והכדור הגיע ליחזקאל סיני. זה נגח מ־12 מטרים לעבר השער והכדור הגיע אל יואל מסוארי. יואל משך ימינה ובבעיטת סיבוב משלושה מטרים בעט חזק פנימה — 0:1.

השמחה שאחזה במחנה הישראלי הפכה להיסטריה. הבחורים לא ידעו באותן שניות מה מתרחש. חלק ענק את כר הדשא בריצת צהלה אל שוייצר ושחקני הספסל. קריאותיו של השופט התאילנדי באית לחידוש המשחק נפלו על אזניים אטומות.

כבר בדקה ה־9 ביצעה הנבחרת הישראלית את ההתקפה המסוכנת הראשונה על שער קוריאה. סיני פרץ במרכז מסר למסוארי שנגח את הכדור מעל לקורה. לאחר מכן באה התקפה מקולבת בהדרכתו של רוני קלדרון בסיומה הגיע הכדור לזיקי פרץ שבעט, והשוער הקוריאני עצר.

פילוסוף הציל

בדקה ה־21 הציל השוער פילוסוף את השער הישראלי אחרי שגיאה של ההגנה שנוצלה על־ידי חלוץ קוריאני שבעט כדור חזק לשער. חמש דקות לאחר מכן הציל מגן קוריאני מקו השער.

בדקה ה־67 הזהיר השופט שחקן קוריאני שפגע בזיקי פרץ שנאלץ לעזוב את המגרש ואת מקומו תפס בראשי.

אחרי שריקת הסיום הגואלת עלו בר־סבר וסאלם על דוכן המנצחים. קיבלו את הגביע מנציג המלך התאילנדי. סאלם, שהיה זו לו הפעם השניה ברציפות לקבל את הגביע, הניפו גבוה לקול תשואות הקהל. המושבה הישראלית שהיתה במשחק החלה לשיר „הגביע הוא שלנו" והקהל מחא כף.

המאמן שוויצר אמר כי הנבחרת הישראלית שיחקה טוב מבחינה טאקטית והשחקנים מלאו בדייקנות אחרי ההוראות.

במשחק מוקדם זכתה אירואן במקום ה־3 אחרי שניצחה את תאילנד 0:3.

„שמילו" נפצע בתאונת דרכים

אדמונד שמילוביץ, מאמן נבחרת ישראל בכדורגל, היה בשבת מעורב בתאונת דרכים ליד סדום.

„שמילו" חזר עם משפחתו מביקור אצל קרוב משפחה בסדום וכתוצאה מהתאונה נגרם נזק למכוניתו.

בין היותר התנגשו המכוניות ו„שמילו" נפצע בפניו מהשברים.

לפני כשלושה חודשים חזר המאמן מביקור אצל סגן שר החינוך והתרבות המתגורר בקיבוץ חצרים ובדרכו חזרה לתל־אביב היה מעורב בתאונת דרכים.

5 משחקים ייערכו היום בליגה הלאומית בכדורגל

כדורגלני הליגה הלאומית יחזרו היום למגרשים לאחר הפסקה מאונס — במשכה עשרה ימים בגלל שביתת השופטים בשבת. היום ייערכו חמישה משחקים במסגרת המחזור ה־23 (שהוא למעשה המחזור ה־21) שנקבע בתחילת העונה להיערך ביום חול.

הואיל התמונה בצמרת הטבלה ברורה פחות או יותר, תופנה ההתעניינות לעבר התחתית, שם רחוקה עדיין ההכרעה לגבי הקבוצה השניה העשויה לרדת לליגה א'. קבוצת בני־יהודה, האחרונה בטבלה, שמצבה נראה כאנוש, תארח מחר באיצטדיון „בלומפילד" את המדורגת במקום השני, הפועל חיפה. המשחק השני שייערך מחר הוא בין שמשון ת"א וביתר ת"א, שאף הוא ייערך באיצטדיון היפואי.

קבוצת מכבי ת"א, המובילה בראשות הטבלה בהפרש 4 נקודות, תצא למשחק חוץ קשה אצל הפועל חדרה. התל־אביבים עדיין לא הבטיחו לעצמם את האליפות בדיוק כמו שהחדרתים עדיין לא הבטיחו את הישארותם בליגה הלאומית. לפיכך צפוי משחק קשה, אך לא נראה לנו שמכבי ת"א תשאיר בחדרה יותר מנקודה אחת.

קבוצת מכבי חיפה, שגם היא נמצאת באזור המסוכן תארח את קבוצת הפועל פ"ת. משחק זה היה צריך להיערך לפני מספר מחזורים, אך נדחה בגלל צאתם של שלושה מכדורגלני הפועל פ"ת עם נבחרת הנוער לבאנגקוק. משום כך לא ייערכו היום שני משחקים שתוכננו מלכתחילה: מכבי חיפה — הפועל באר־שבע; מכבי יפו — הפועל פ"ת. לפיכך ייערכו היום ומחר רק שבעה משחקים.

משחק מעניין צפוי בין מכבי נתניה והפועל ת"א. בשנים האחרונות גרמו שתי הקבוצות הנאה לצופים במשחקים ביניהן — למרות שקבוצת הפועל ת"א אינה אותה קבוצה טובה. לא מן הנמנע כי לצופים הנתנייתים צפוי משחק מהנה ולפי יחסי הכוחות גם נצחון של קבוצתם.

שתיים מבין הדולקות אחרי מכבי ת"א יתמודדו ביניהן. קבוצת בית"ר ירושלים תארח את הפועל כפר־סבא עם סיכויים עדיפים ואותם דברים אמורים לגבי קבוצת הכוח ר"ג שתארח את הפועל ירושלים.

כדורגלני אס"א לגמר העולמי

מאת יעקב פתאל

נבחרת אס"א ישראל הוגרלה לשלב הגמר של אליפות העולם בכדורגל לסטודנטים שתתקיים בימים 19—30 ביולי השנה ברומניה.

בשלב המוקדם של הגמר תשחק הנבחרת הישראלית עם נבחרות הסטודנטים של רומניה, הולנד ומערב־גרמניה. שתי המנצחות בבית זה יעלו לשלב רבע הגמר.

20 מדינות נרשמו לאליפות הקרובה ורק 16 מהן ישתתפו במשחקי הגמר. שמונה נבחרות שנרשמו לאליפות, ייאבקו ביניהן על 4 המקומות.

ראשי אס"א מסרו כי הם מקווים לצאת לאליפות עם נבחרת טובה המנוהלת על־ידי המאמן הלאומי לשעבר עמנואל שפר. בנבחרת אס"א עשויים להיכלל שחקנים מצטיינים כמו גיורא שפיגל, יהודה שהרבני, יצחק אנגלנדר, אהוד רוזוביץ, ארצי בר־יעקב ואחרים.

סגל מורחב של הנבחרת מתאמן מזה זמן ממושך בהדרכת המאמן עמנואל שפר.

400 השתתפו בכנס ארצי של חוגי הפועל ברשת ,עמל'

אלמוזלינו: בשנה הבאה נבחרות לחו"ל

כ־400 תלמידים, נציגי 16 בתי־ספר, השתתפו אתמול ביום ספורט ארצי של חוגי הפועל ברשת „עמל", שהיה כנס מסכם לפעילות הספורטיבית במשך השנה שחקרה 11,000 תלמידים ב־28 בתי"ס.

התחרויות נערכו במכון וינגייט.

הכנס נערך במעמד ה־3 ברציפות ב־1 במאי ולדברי נתן אלמוזלינו, חבר הועדה המרכזת של ההסתדרות ויו"ר רשת „עמל", שבירך את באי הכנס, הרי שבשנה הבאה קיימת כוונה לשגר נבחרות של „עמל" ב־3—4 ענפי ספורט לתחרויות בחו"ל, והן ייקבעו לאחר יום הספורט הארצי הבא.

בטקס הפתיחה בירך גם עזבר־אל גיל, מנהל אגף לנוער ולספורט ליד מרכז הפועל ובטקס הסיום בירך וחילק את הפרסים יוסף ענבר, מזכיר מרכז הפועל. ניהל את התחרויות מרדכי גולדרהכט, הממונה על החינוך החברתי ברשת „עמל" בישראל.

בתחרויות הופגנה רמה נאה והכנס היה אחד המפעלים היפים של הפועל בקרב התלמידים הנמנים על הרשת ההסתדרותית.

להלן תוצאות הכנס:

● כדורגל (גיל ב' — כיתות י"א—י"ב): 1. „עמל" טבנאים פ"ת; 2. „עמל" רמלה (וייצמן); 3. „עמל" חדרה. התוצאות: פ"ת — חדרה 1:8; רמלה — חדרה 1:1; פ"ת — רמלה 0:5.

לראשונה נערך טורניר לחניכים (תלמידים פעם אחת בשבוע) חוכה בו נבחרת ביה"ס לחניכים מעפולה שניצחה את מכס־פיין 0:1 ואת דימונה 0:1.

● כדורסל בנים (גיל ב'): 1. „עמל" מגידו; 2. „עמל" באר־שבע; 3. ל. דיוויס עבר־הירקון ת"א. התוצאות: ב"ש — ל. דיוויס 39:61; מגידו — ל. דיוויס 23:56.

● כדורסל בנות (גיל ב'): 1. „עמל" וייצמן רמלה; 2. „עמל" טבריה; 3. „עמל" מגידו. התוצאות: מגידו — רמלה 18:19; טבריה מגידו 7:14; רמלה — טבריה 12:18. בגיל א' תקבע האליפות בין „עמל" ים ו„עמל" טבריה.

● כדורעף בנים (גיל א'): „עמל רמלה (וייצמן) — „עמל" צפת 0:2 (8:15, 7:15).

● כדורעף בנים (גיל ב'): „עמל" פ"ת (פב"ה) — „עמל" חדרה 8:22.

היום המשך הדיונים להבטחת שלום השופטים

מאת אליעזר מעוז

הנהלת איגוד שופטי הכדורגל תפגש היום עם מזכירות ההתאחדות לדיון בהבטחת שלומם של השופטים.

מזכירות ההתאחדות תדון בהמלצת הועדה המקצועית לפנות למשטרה כדי שתשלח שוטרים גם לליגות ב', לפחות לאותם מגרשים בהם ייערכו משחקים רגילים. ההתאחדות תבטיח כי בעתיד אלה יותקנו בעונה הבאה מתקני בטיחות אם הכ.סרה תכרב להופיע ישלחו לפני לב אלה הליות בשיחות מיוחדות ספסם ההתאחדות.

כן הוחלט כי הקהל מסבות יורד יבו הטופסים למלא שאלונים בקשר לאמצעי הבטיחות.

היום עומד להציג יו"ר הנהלת איגוד השופטים את א. פריד, י. טליתר וראובני כנציגי האיגוד לוועדה המשותפת עם הנהלת ההתאחדות שבתפקידה להעלות הצעות למניעת התפרעויות במגרשים.

הועדה המקצועית החליטה לדחות את מועד הליגה הלאומית שעמד להיערך ביום שלישי הבא בין מכבי יפו להפועל פ"ת ביום אחד. והוא ייערך ביום רביעי. משחק זה נדחה בגלל כ.חק. על ... אגמון ... ב ... של ...

בדוק אפשרויותיך אצל "פיאט"

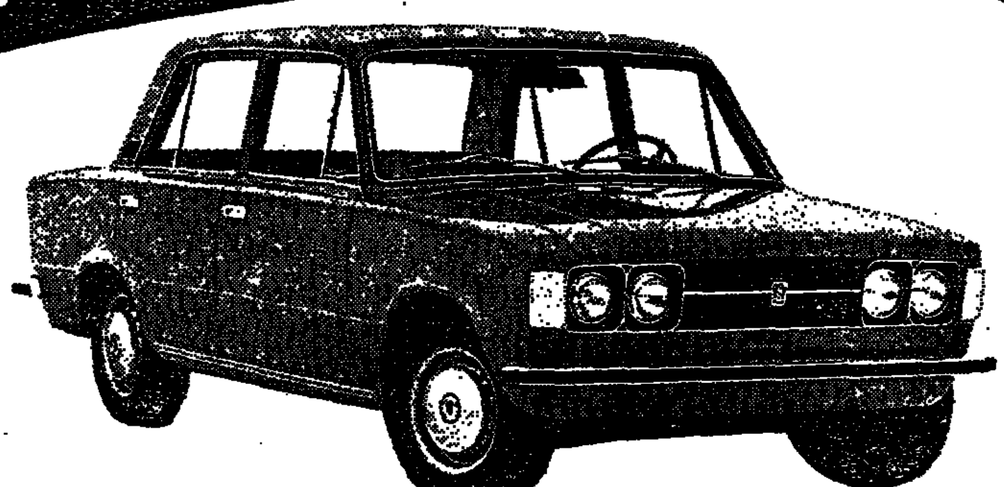

בחר לך את ה"פיאט" לטעמך ויכולתך!

FIAT 127
המכונית החדשה שזכתה בתואר „מכונית השנה", היא בעלת נפח של 903 סמ"ק בלבד והנעה קדמית — מגיעה לביצועים של מנועים גדולים ממנה בהרבה. צריכת הדלק נמוכה ביותר! דגם סלון — 2 דלתות.

FIAT 128
המכונית המרווחת שזכתה ב־7 פרסים בינלאומיים, היא בעלת נפח של 1116 סמ"ק והנעה קדמית — מצטיינת בנרחות יוצאת מן הכלל, אמצעי בטיחות מיוחדים ופעולת מנוע שקטה. סלון — 4 דלתות; סטיישן — 3 דלתות; קופה — 2 דלתות.

FIAT 124
המכונית המבוקשת ביותר בעלת התואר הותיק של „מכונית השנה" — זכתה להצלחה עצומה הודות למעלותיה המיוחדות התואמות את דרישותיו של הישראלי. סלון, ספיישל, ספיישל־אוטומט — 4 דלתות; סטיישן — 5 דלתות; קופה — 2 דלתות.

FIAT 125
המכונית המשוכללת והמהודרת — החוסכת בהשקעה ובאחזקה — לאלה הדורשים מכונית גדולה, מרווחת ומפוארת. מנוע מיוחד בעל 2 גלי־זיזים עיליים. 3 דגמים: סלון אוטומט; ספיישל; ספיישל־אוטומט (גם עם מזגן־אויר).

כל דגמי „פיאט" מצטיינים בביצועים פנטסטיים...
בטיחות מירבית... נוחות נדיבה... פאר... וחסכון באחזקה!

לך עם הזמן! בחר מכונית יפה ומודרנית! FIAT

ספורט־טוטו

12X1 21X

המינימום לפרס הראשון
במחזור 33
שיתקיים ב־6.5.72
(במקום 29.4.72)

200 אלף ל"י
(כולל העברה)

המינימום לכלל הפרסים
400 אלף ל"י
(כולל העברה)

טופסי מחזור 33 בתוקף ל־6.5.72

עשה לך מנהג קבוע - מלא טוטו כל שבוע!

משרד החינוך והתרבות
האגף לחינוך התישבותי

לכתות ט' - י'
נותרו מספר מקומות
בבמה בתי ספר חקלאיים

למסלולים:
עיוני לבגרות;
מקצועי לתעודת גמר ממשלתית
מעשי לתעודת סיום ארבע־שנתית

* שכר לימוד מדורג לכל תלמיד.
* פנימיה לתלמידים לא מקומיים.
* אגרומכניקה לכל הבנים — כלכלת בית לכל הבנות.

פרטים מלאים וייעוץ
באגף לחינוך התישבותי, הקריה, ת"א, רח' ד' בס' 8, ת. ד. 7036, טלפון 255421.

עירית קרית־אתא

מכרז מס. 31/72
בדבר השכרת בריכת שחיה

1. מוזמנות בזה הצעות לשכירת בריכת השחיה הנמצאת ברחוב טרומפלדור.
2. טפסים, תנאי מכרז וכן הסברים טכניים אפשר לקבל תמורת סך —.25 ל"י (שלא יוחזרו) במשרד מהנדס העיר כל יום בשעה 09.00—12.00.
3. את ההצעות במעטפות סגורות ועליהן הכתובת מכרז 31/72 — בריכת שחיה יש להכניס לתיבת ההצעות במשרד מהנדס העיר עד יום ראשון כ"ז אייר תשל"ב (10.5.72) בשעה 12.00.
4. על מגיש ההצעה לצרף להצעתו ערבות בנקאית בסך —.5,000 ל"י לתקופה של 3 חדשים מיום הגשת הצעתו.
5. אין העיריה מתחייבת לקבל את ההצעה הגבוהה ביותר או כל הצעה שהיא.

צ. הרר
ראש העיר

תיק ס/713

לשבוע הספר העברי

	במקום	עכשיו
עמוס אילון / הישראלים	14.80	11.10
אברהם ב. יהושע / בתחילת קיץ — 1970	12.—	9.—
הרמן הסה / זאב הערבה	9.80	7.35
שבתי טבת / משה דיין	15.80	13.50
/ שעשוע ובתו	9.80	7.35
אליעזר ליבנה / ישראל ומשבר הציוויליזציה המערבית	14.—	10.50
א. פולוצקין / במדור הראשון	16.50	12.40
פיליפ רות / מה מפיק על פורטנוי	10.60	7.95
פנחס שדה / החיים כמשל	14.—	10.50
/ נסיפה	8.80	6.60
ו.ל. שירר / עלייתו ונפילתו של הרייך השלישי	26.—	19.50
בבלי־שטהוני / איך אוכלים את זה?	7.—	4.20
א. יהבקו / הווה עבר, עבר הווה	9.50	5.70
ש"י עגנון / ימים נוראים	12.—	7.20
ניקולו מקיאבלי / כתבים פוליטיים	9.50	5.70
ב. קיפלנד / מבחק האומות	10.60	6.40
יהודה הלוי / ספר הכוזרי	13.40	8.—
יהודה עמיחי / פעמונים ורכבות	5.40	3.25
ש"י עגנון / כל הכתבים 8 כרכים בהוצאה עממית	55.40	45.50
שירה	16.80	12.60

ש הוצאת שוקן/ירושלים ותל־אביב

לשבוע הספר העברי

מריו פוזו
דון קורליאונה איש המפיה
דרכי פעולתו של ארגון הפשע האימתני
המחיר 9.60 ל"י במקום 12.80

הנק מסיק
לנסקי
קורותיו המדהימות של האישיות החזקה בעולם התחתון של ארה"ב.
המחיר 7.35 ל"י במקום 9.80 ל"י

פרדריק פורסייט
נשיא על הכוונת
הפרשה המרתקת על נסיון ההתנקשות בנשיא דה־גול.
המחיר —.9 ל"י במקום —.12 ל"י

יאניס מאריס
הרפתקאה בהר הקדוש
ספור על רצח מסתורי ופענוחו ביוון.
המחיר 4.35 ל"י במקום 5.80 ל"י

ש ספרי שין שין שין

המכון לפריון העבודה והייצור
מרכז ההדרכה

אזור חיפה והצפון
מודיע על הרשמה ללימודי ערב
שייפתחו בחודש מאי 1972
ניהול תעשייתי (ניהול הייצור)
מיועד: למנהלי ייצור ומנהלי מחלקות גדולות במפעלים תעשייתיים
משך הלימודים: שנתיים, פעמיים בשבוע בשעות אחה"צ.
בדבר פרטים והרשמה נא לפנות למשרדי המכון, דרך העצמאות 82 חיפה, טל. 666388, 667635.